This is a digital copy of a book that was preserved for generations on library shelves before it was carefully scanned by Google as part of a project to make the world's books discoverable online.

It has survived long enough for the copyright to expire and the book to enter the public domain. A public domain book is one that was never subject to copyright or whose legal copyright term has expired. Whether a book is in the public domain may vary country to country. Public domain books are our gateways to the past, representing a wealth of history, culture and knowledge that's often difficult to discover.

Marks, notations and other marginalia present in the original volume will appear in this file - a reminder of this book's long journey from the publisher to a library and finally to you.

Usage guidelines

Google is proud to partner with libraries to digitize public domain materials and make them widely accessible. Public domain books belong to the public and we are merely their custodians. Nevertheless, this work is expensive, so in order to keep providing this resource, we have taken steps to prevent abuse by commercial parties, including placing technical restrictions on automated querying.

We also ask that you:

+ *Make non-commercial use of the files* We designed Google Book Search for use by individuals, and we request that you use these files for personal, non-commercial purposes.

+ *Refrain from automated querying* Do not send automated queries of any sort to Google's system: If you are conducting research on machine translation, optical character recognition or other areas where access to a large amount of text is helpful, please contact us. We encourage the use of public domain materials for these purposes and may be able to help.

+ *Maintain attribution* The Google "watermark" you see on each file is essential for informing people about this project and helping them find additional materials through Google Book Search. Please do not remove it.

+ *Keep it legal* Whatever your use, remember that you are responsible for ensuring that what you are doing is legal. Do not assume that just because we believe a book is in the public domain for users in the United States, that the work is also in the public domain for users in other countries. Whether a book is still in copyright varies from country to country, and we can't offer guidance on whether any specific use of any specific book is allowed. Please do not assume that a book's appearance in Google Book Search means it can be used in any manner anywhere in the world. Copyright infringement liability can be quite severe.

About Google Book Search

Google's mission is to organize the world's information and to make it universally accessible and useful. Google Book Search helps readers discover the world's books while helping authors and publishers reach new audiences. You can search through the full text of this book on the web at `http://books.google.com/`

Über dieses Buch

Dies ist ein digitales Exemplar eines Buches, das seit Generationen in den Regalen der Bibliotheken aufbewahrt wurde, bevor es von Google im Rahmen eines Projekts, mit dem die Bücher dieser Welt online verfügbar gemacht werden sollen, sorgfältig gescannt wurde.

Das Buch hat das Urheberrecht überdauert und kann nun öffentlich zugänglich gemacht werden. Ein öffentlich zugängliches Buch ist ein Buch, das niemals Urheberrechten unterlag oder bei dem die Schutzfrist des Urheberrechts abgelaufen ist. Ob ein Buch öffentlich zugänglich ist, kann von Land zu Land unterschiedlich sein. Öffentlich zugängliche Bücher sind unser Tor zur Vergangenheit und stellen ein geschichtliches, kulturelles und wissenschaftliches Vermögen dar, das häufig nur schwierig zu entdecken ist.

Gebrauchsspuren, Anmerkungen und andere Randbemerkungen, die im Originalband enthalten sind, finden sich auch in dieser Datei – eine Erinnerung an die lange Reise, die das Buch vom Verleger zu einer Bibliothek und weiter zu Ihnen hinter sich gebracht hat.

Nutzungsrichtlinien

Google ist stolz, mit Bibliotheken in partnerschaftlicher Zusammenarbeit öffentlich zugängliches Material zu digitalisieren und einer breiten Masse zugänglich zu machen. Öffentlich zugängliche Bücher gehören der Öffentlichkeit, und wir sind nur ihre Hüter. Nichtsdestotrotz ist diese Arbeit kostspielig. Um diese Ressource weiterhin zur Verfügung stellen zu können, haben wir Schritte unternommen, um den Missbrauch durch kommerzielle Parteien zu verhindern. Dazu gehören technische Einschränkungen für automatisierte Abfragen.

Wir bitten Sie um Einhaltung folgender Richtlinien:

+ *Nutzung der Dateien zu nichtkommerziellen Zwecken* Wir haben Google Buchsuche für Endanwender konzipiert und möchten, dass Sie diese Dateien nur für persönliche, nichtkommerzielle Zwecke verwenden.

+ *Keine automatisierten Abfragen* Senden Sie keine automatisierten Abfragen irgendwelcher Art an das Google-System. Wenn Sie Recherchen über maschinelle Übersetzung, optische Zeichenerkennung oder andere Bereiche durchführen, in denen der Zugang zu Text in großen Mengen nützlich ist, wenden Sie sich bitte an uns. Wir fördern die Nutzung des öffentlich zugänglichen Materials für diese Zwecke und können Ihnen unter Umständen helfen.

+ *Beibehaltung von Google-Markenelementen* Das "Wasserzeichen" von Google, das Sie in jeder Datei finden, ist wichtig zur Information über dieses Projekt und hilft den Anwendern weiteres Material über Google Buchsuche zu finden. Bitte entfernen Sie das Wasserzeichen nicht.

+ *Bewegen Sie sich innerhalb der Legalität* Unabhängig von Ihrem Verwendungszweck müssen Sie sich Ihrer Verantwortung bewusst sein, sicherzustellen, dass Ihre Nutzung legal ist. Gehen Sie nicht davon aus, dass ein Buch, das nach unserem Dafürhalten für Nutzer in den USA öffentlich zugänglich ist, auch für Nutzer in anderen Ländern öffentlich zugänglich ist. Ob ein Buch noch dem Urheberrecht unterliegt, ist von Land zu Land verschieden. Wir können keine Beratung leisten, ob eine bestimmte Nutzung eines bestimmten Buches gesetzlich zulässig ist. Gehen Sie nicht davon aus, dass das Erscheinen eines Buchs in Google Buchsuche bedeutet, dass es in jeder Form und überall auf der Welt verwendet werden kann. Eine Urheberrechtsverletzung kann schwerwiegende Folgen haben.

Über Google Buchsuche

Das Ziel von Google besteht darin, die weltweiten Informationen zu organisieren und allgemein nutzbar und zugänglich zu machen. Google Buchsuche hilft Lesern dabei, die Bücher dieser Welt zu entdecken, und unterstützt Autoren und Verleger dabei, neue Zielgruppen zu erreichen. Den gesamten Buchtext können Sie im Internet unter `http://books.google.com` durchsuchen.

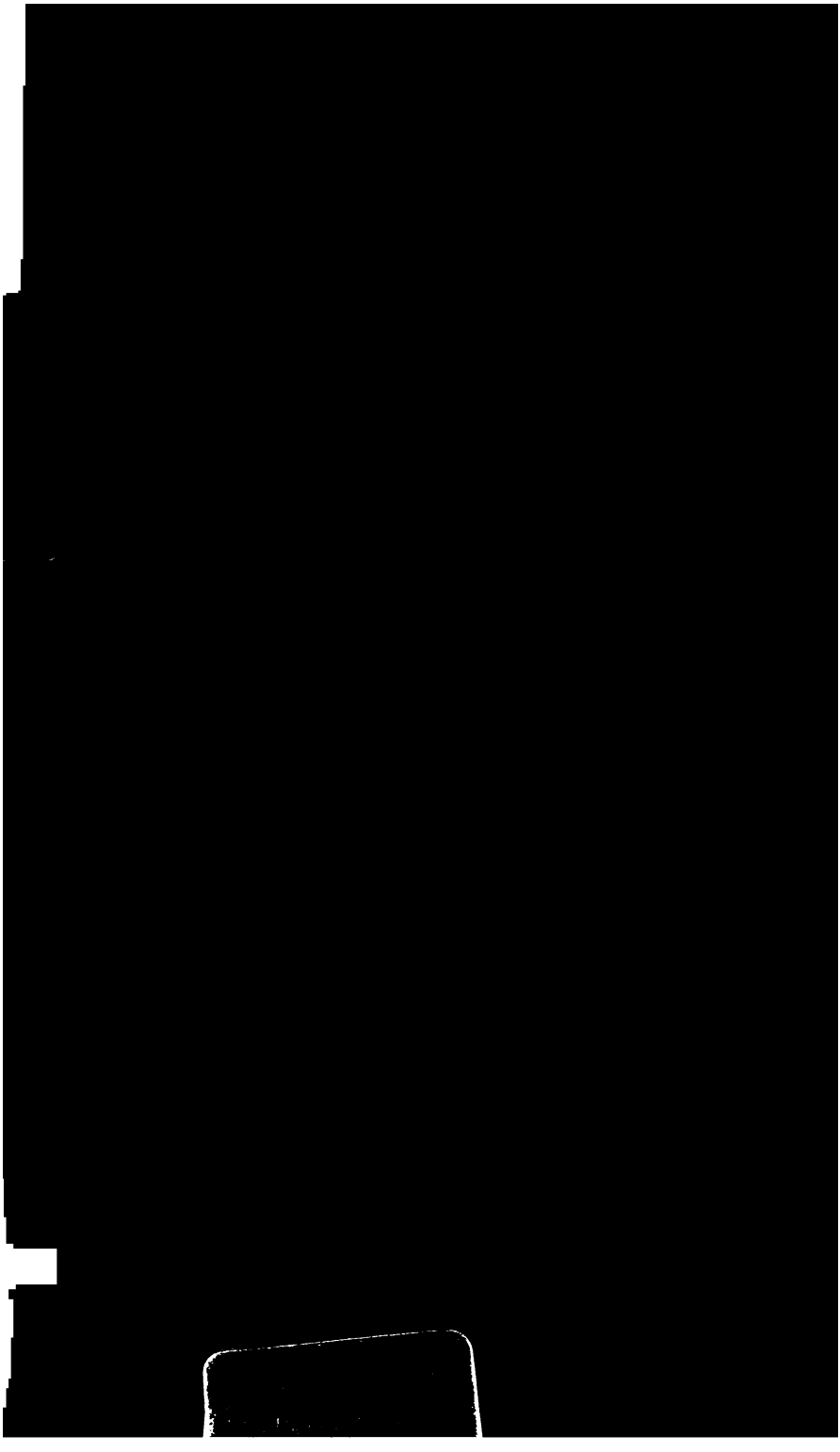

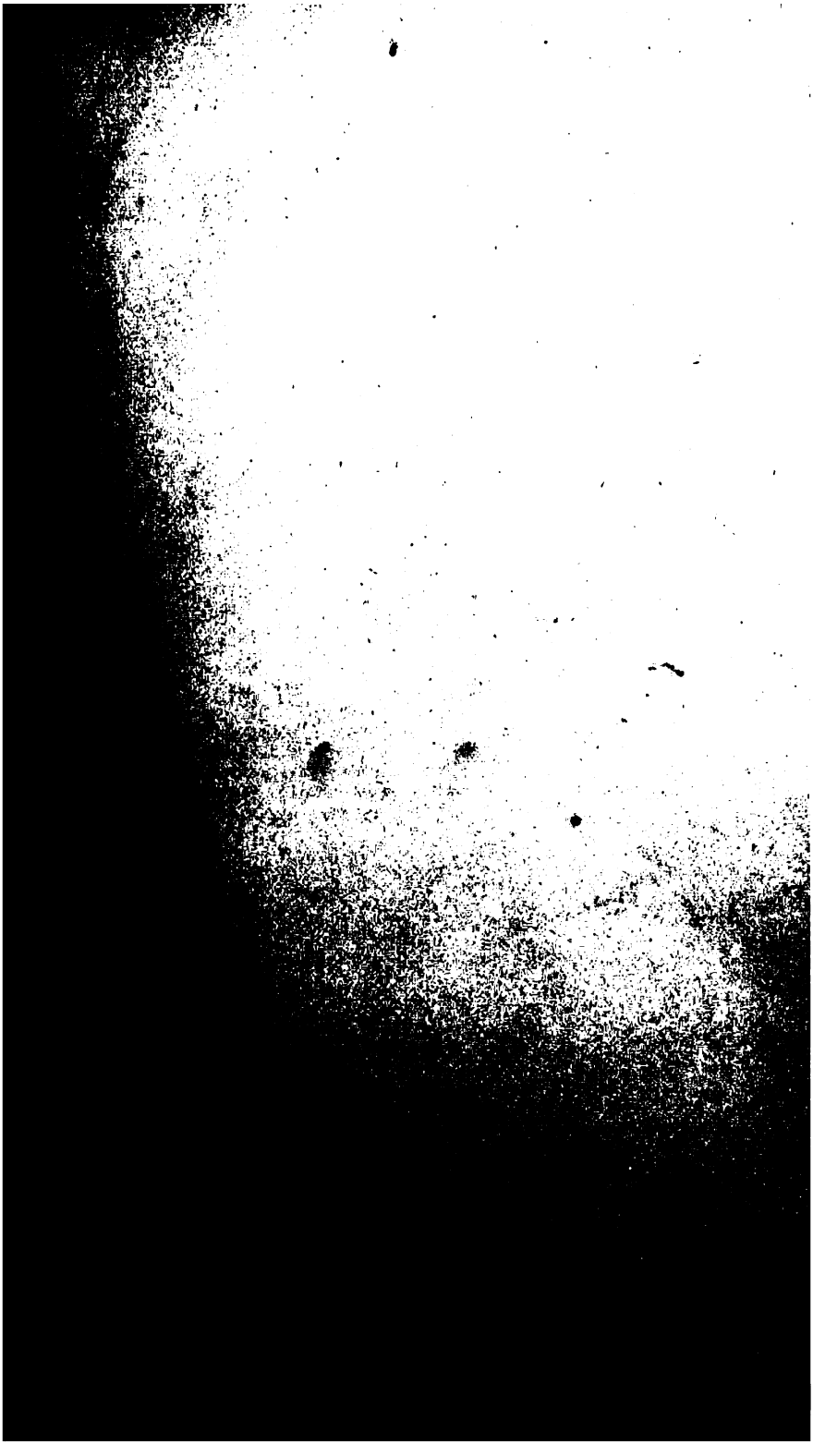

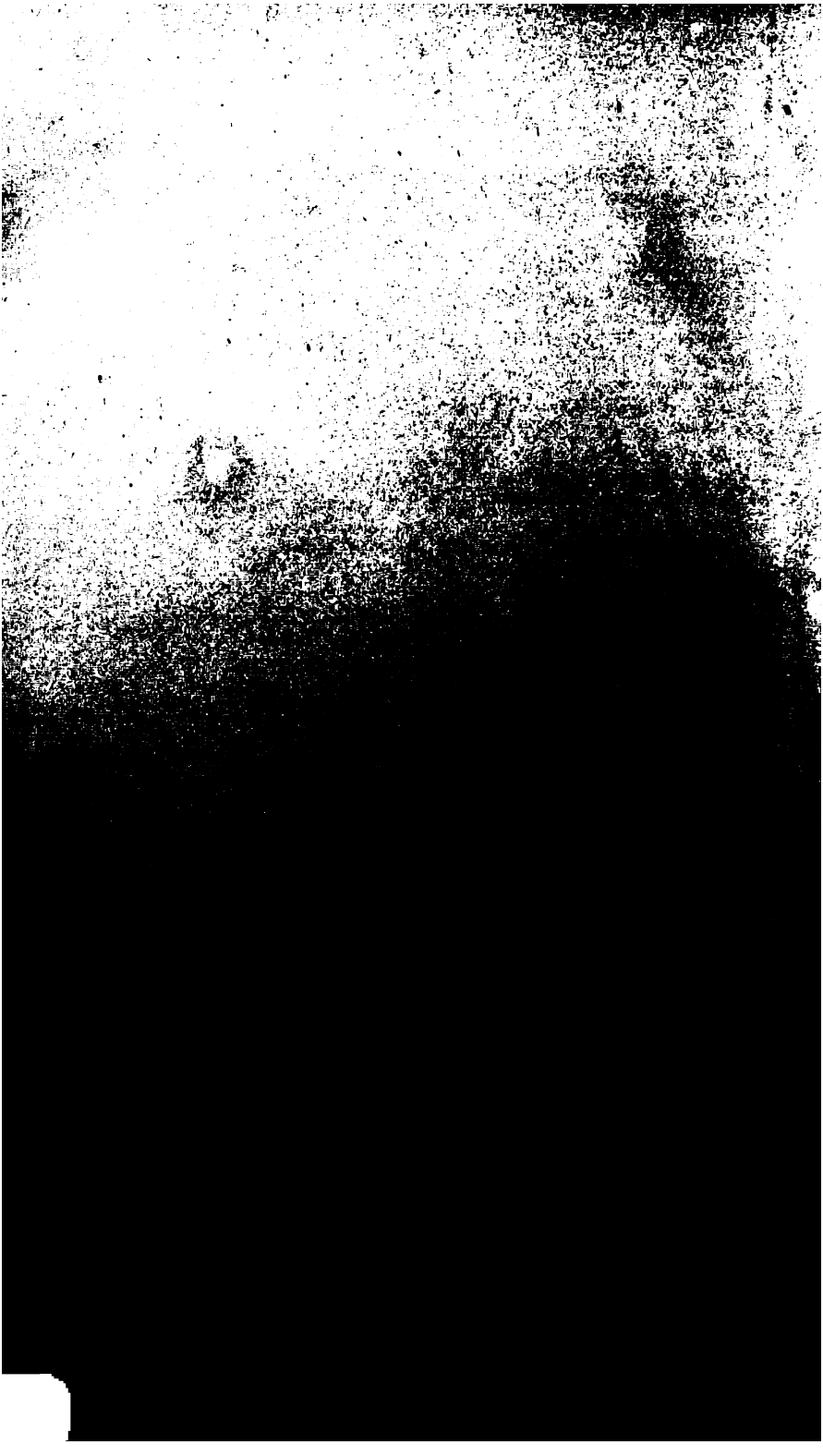

ESTIEN VON TROIES.

EINE

KELL[illegible]
URGESCHICHTLICHE UNTERSUCHUNG
L. UHLAND.

VON

GEWIDMET
Dr. W. L. HOLLAND,
[illegible] DER GERMANISCHEN UND ROMANISCHEN
[illegible]ÄT ZU TÜBINGEN, ORDENTLICHEM MITGLIEDE
[illegible]FT FÜR DEUTSCHE SPRACHE, CORRESPONDIER-
[illegible] DER WISSENSCHAFTEN, KÜNSTE UND
[illegible] LITERATUR ZU CAEN.

KELLER, H. MICHELANT,

L. UHLAND, F. WOLF

vorlä[illegible]

im jahre 18[illegible] **GEWIDMET.**

gekommenen [illegible]

zweck seiner [illegible]

die lebensverhältnis[illegible]

und Cliget gezeigt habe, [illegible]

und verändert, noch in die [illegible]

gen, in welcher ich jetzt, zum erst[illegible]

und in anderer weise als dieser,

darstellung [illegible] bedeutendsten

[illegible]ende kunstpoesie

[illegible] sich unter solchen um-

[illegible] werden

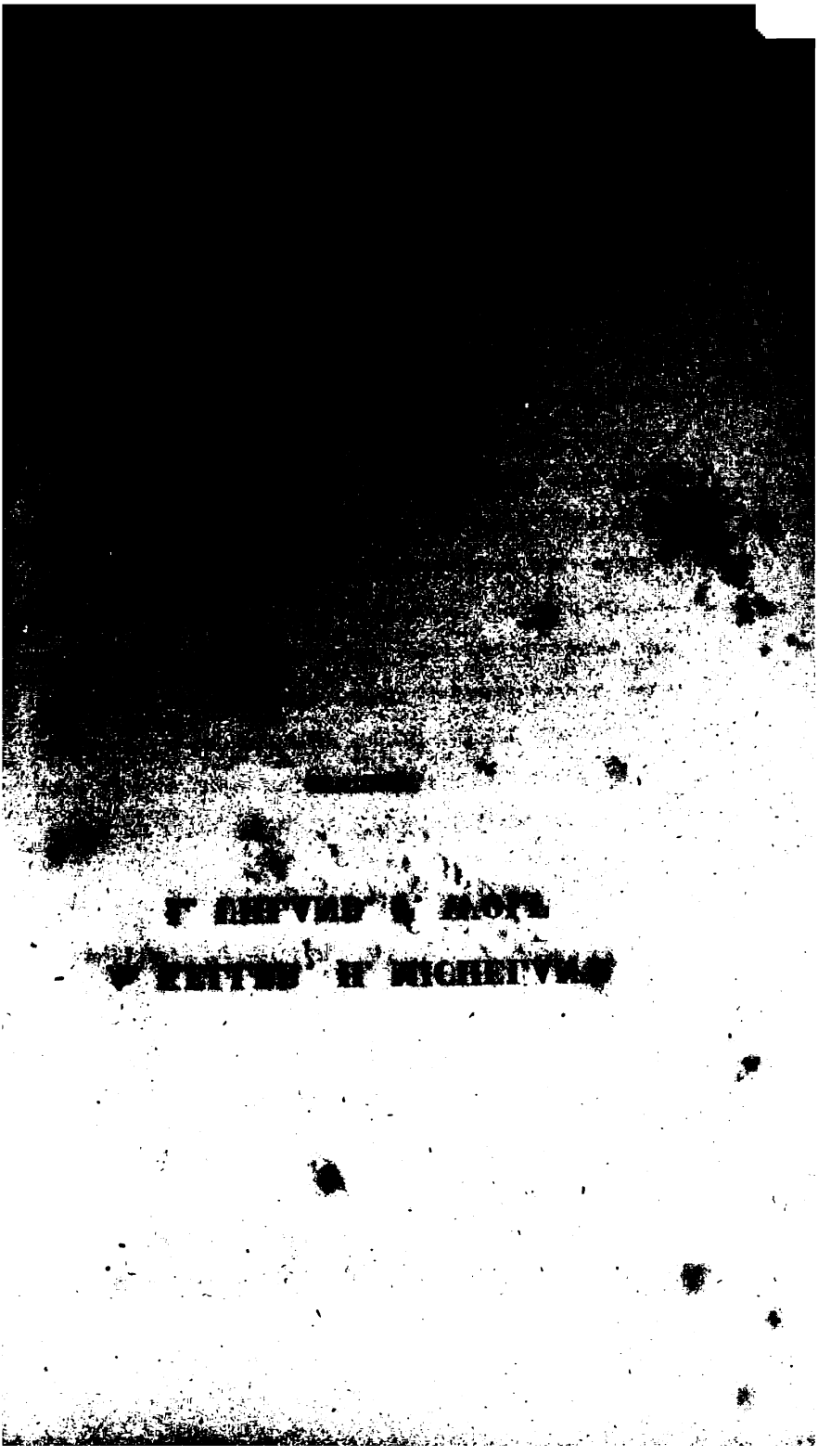

VORREDE.

vorläufer der gegenwärtigen untersuchung
jahre 1847 in der kleinen, nicht in den
buchhandel gekommenen, schrift „Über Crestiens de
Troyes ritter werke“ herausgegeben. Was
über lebensverhältnisse des dichters, über
seine object gesagt habe, ist, jedoch we-
sentlich verändert, auch in die nachfolgende
arbeit übergegangen, welcher ich jetzt, zum ersten
male selbständig, weise als dieser,
[illegible]

wärmsten dank gegen die herren W. [illegible], G. Hoffmann, W. J. A. Jonckbloet, A. Keller, H. [illegible]lant, L. Uhland, W. Wackernagel, F. Wolf [illegible]drücken, welchen allen ich für [illegible]liche unterstützung verpflichtet bin.

Tübingen, den 3. april 1854.

INHALT.

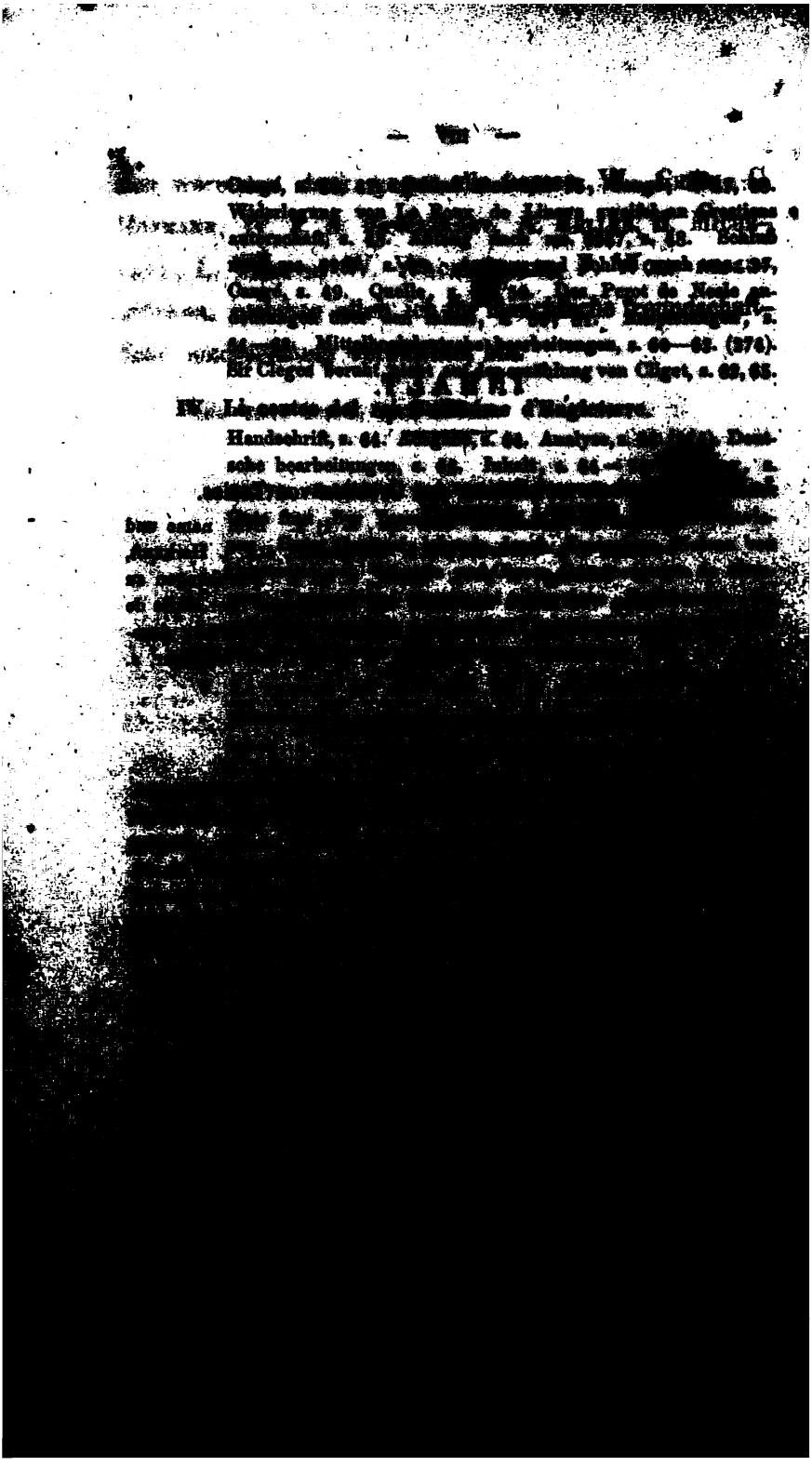

Handschriften, s. 195—197.
Inhaltsstücke des textes, s. [illegible]
Anfang, s. [illegible] Die erklärungen
[illegible] s. 201—205.
Die bretonischen gralballaden von Morvan,
Perceval, s. 207. Die grals-
[illegible] s. 208, 209.
Literatur über die gralsage,
Die fortsetzer des Conte del graal, s. 210—214.
[illegible] s. 214—215. Ma-
Roulers irrtum hinsichtlich des Ma-
Gallands irrtum hinsichtlich des Raoul de
Anmerkungen, s. 216—247. Der altfran-
[illegible] s. 247—248. Die spe-
[illegible] Wolfram v.
[illegible] (225).
[illegible] 224. Die
[illegible] von Perceval,
[illegible] Perceval,

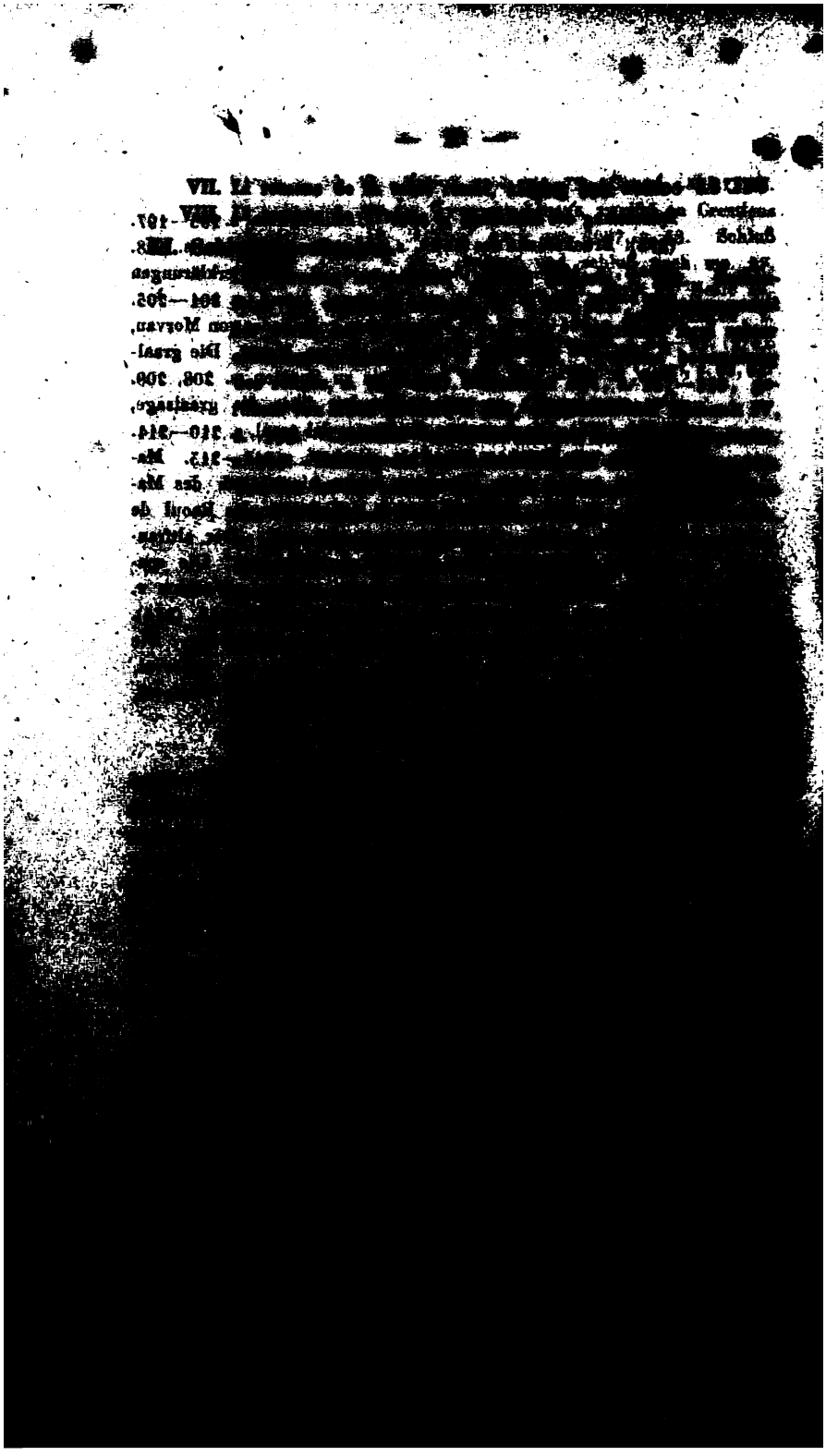

I.

Cassian von Troies selbst ja

vergangene und gegenwärtige
ren richtigen
schnen
gegen
nisse und
nur wenige
erweisliche
wahren durch
daß sie nur
Es müßen
tern, das

[illegible] wie über das jahr seiner geburt [illegible] unterrichtet, ob Crestien von Troies bürgerlichen herkunft war. Darauf wenigstens, daß er [illegible] in Wolframs von [illegible] und in der erweiterung desselben [illegible] zur bezeichnung *meister* er- [illegible] zur entscheidung dieser frage durchaus [illegible]. „Wenn sich, lesen wir bei Jacob Grimm, Über [illegible], Göttingen, 1811. 8. s. 100, [illegible] des 13r jahrhunderts *meister* [illegible] werden, so beweist das weder gerade, [illegible] [illegible] mächtig [illegible] gewesen sein [illegible] [illegible] [illegible] berühmt waren, [illegible] [illegible] gerade die ältesten [illegible] [illegible] hervorgegangen, und [illegible] wir gleichzeitig [illegible] [illegible] [illegible]

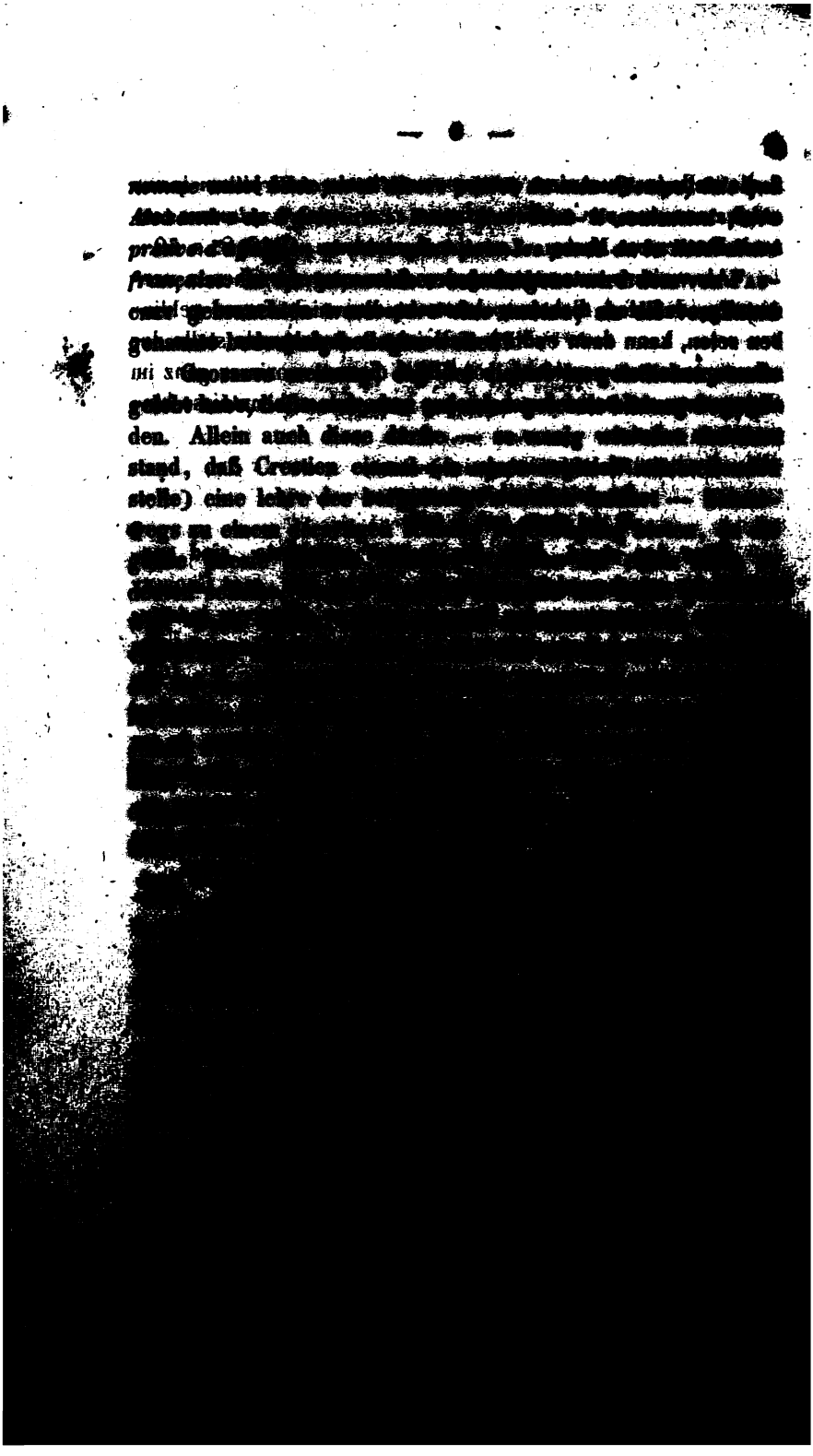

Cest li quens Phelipes de Flandres,
Qui mieudre ert, ne fut Alexandres,
Ou, que l'on dist, que tout fu buens;
Mais fu premiers que li quens
Vergiers li est en lui amenes
Tos les vices et tos les max.
Dont li quens est mendres et mes.

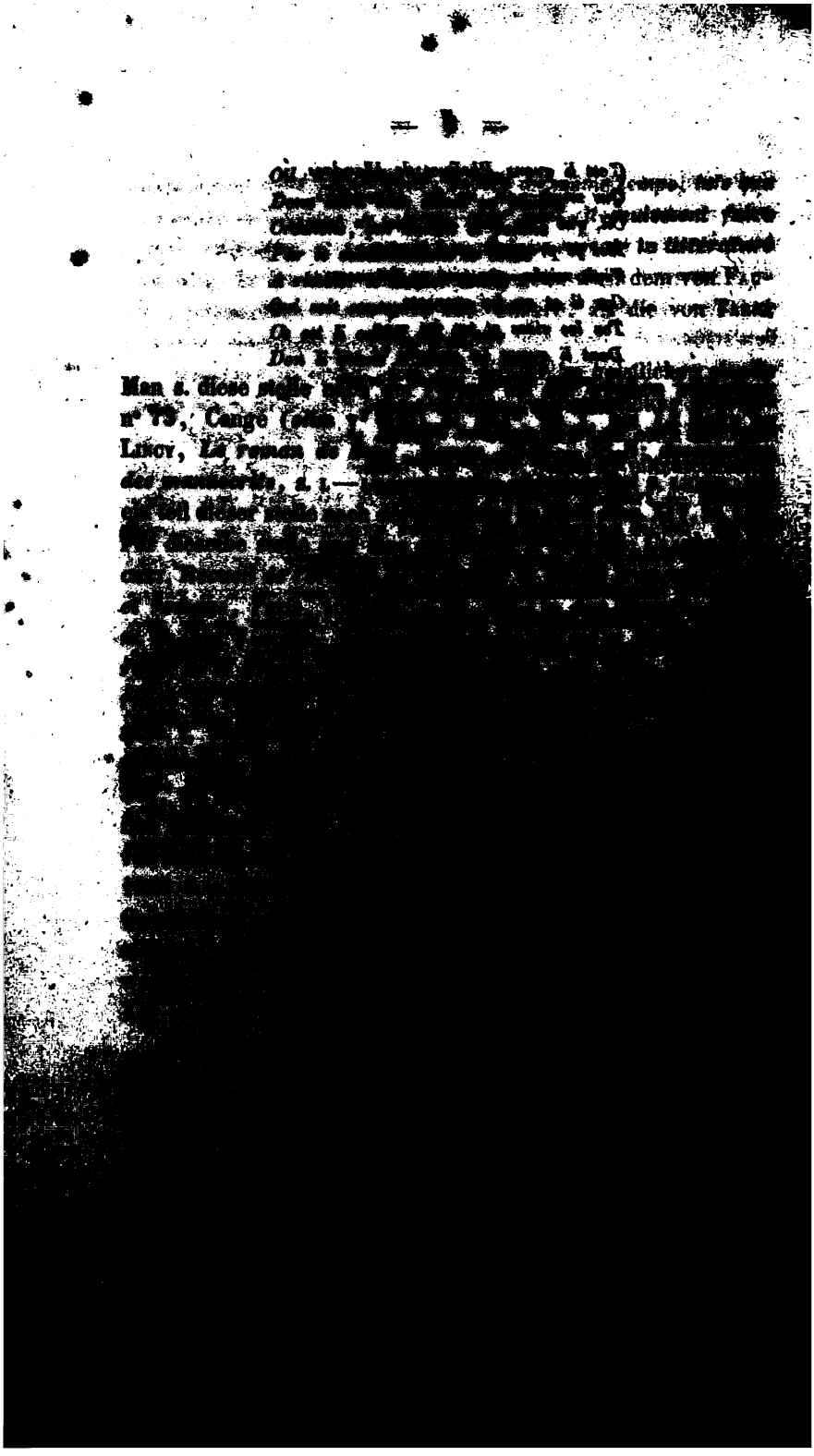

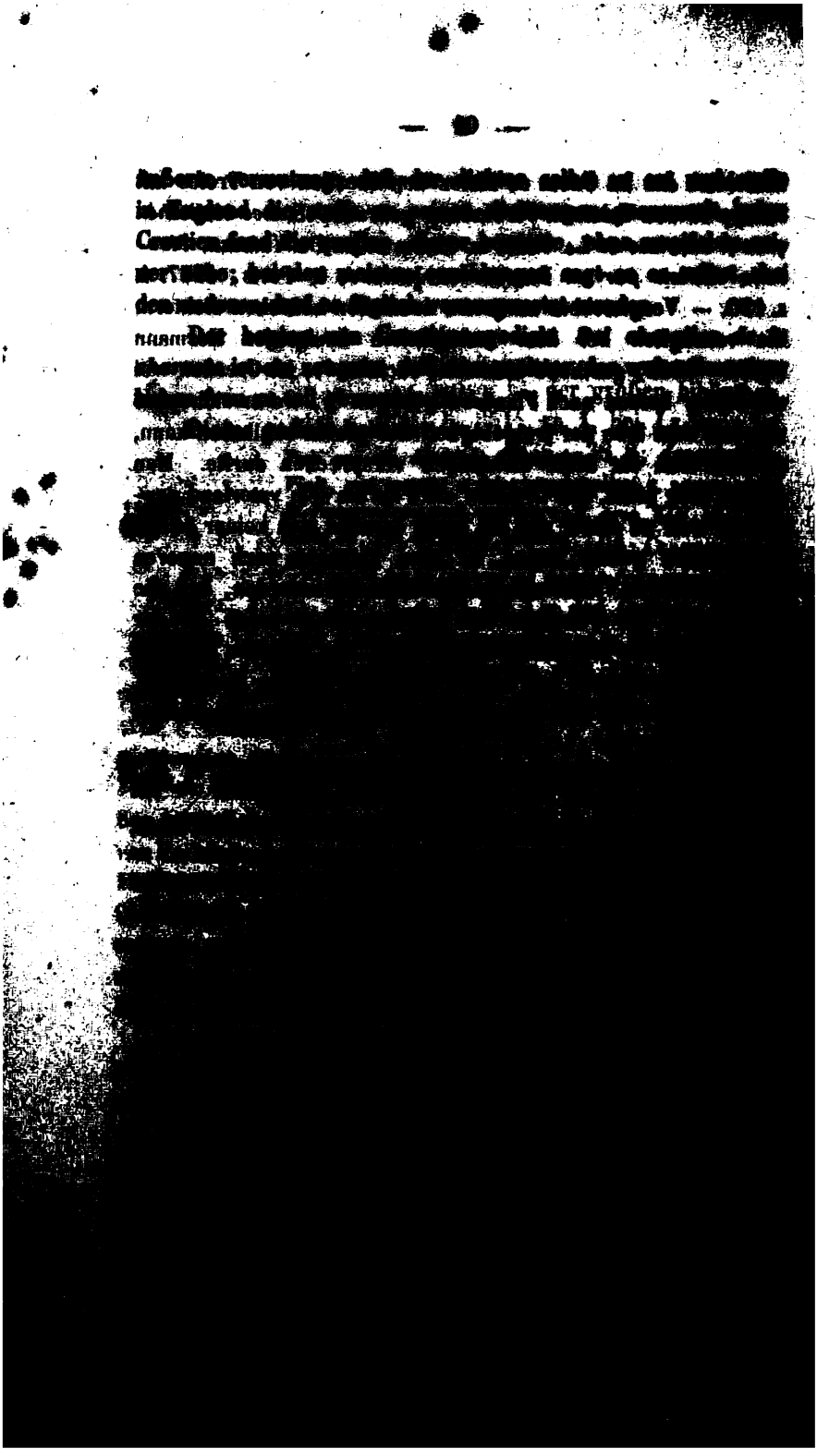

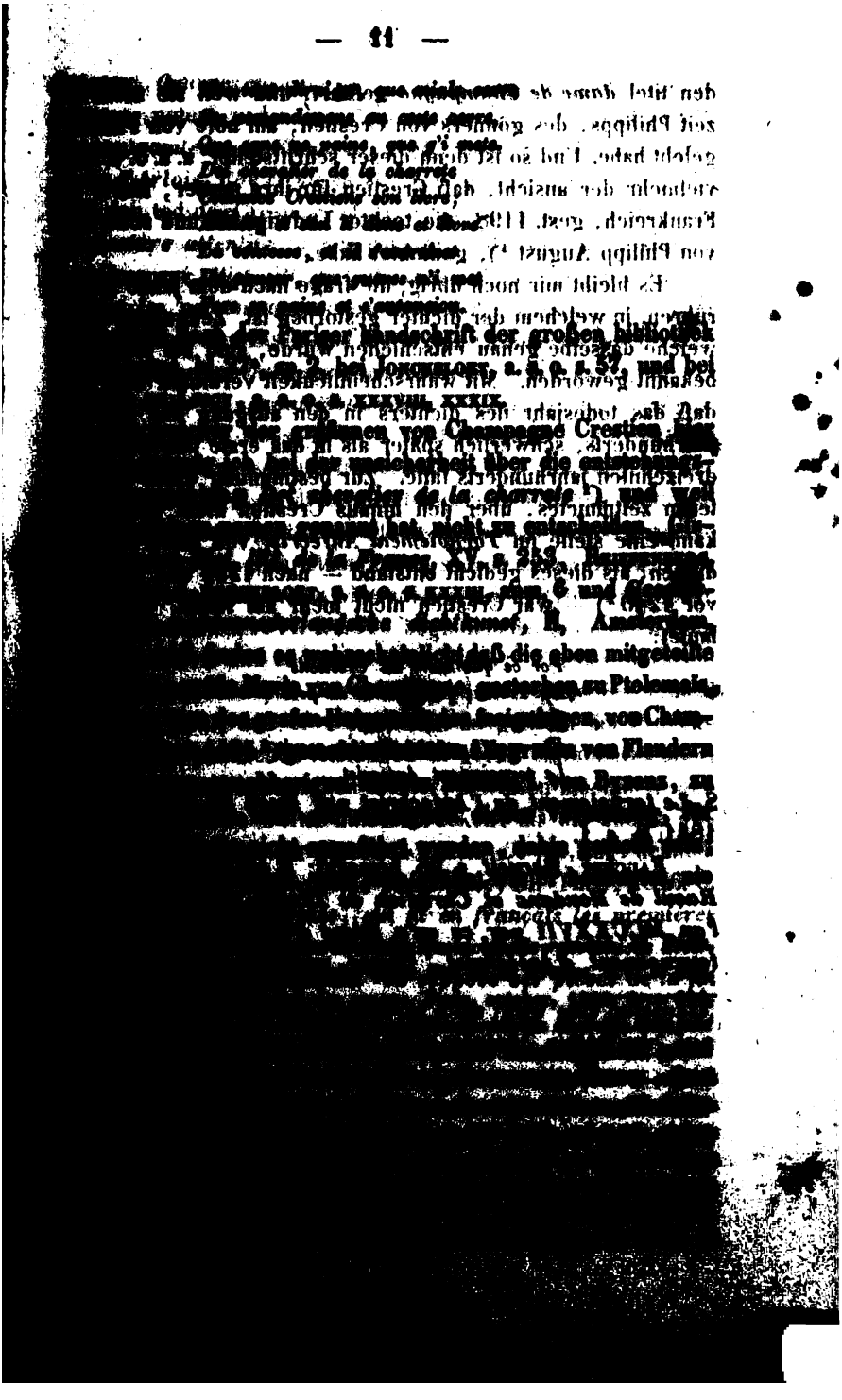

den titel *dame de* [illegible]
zeit Philippe, [illegible]
gelebt habe. Und [illegible]
vielmehr der [illegible]
Frankreich, [illegible]
von Philipp August [illegible]

Es bleibt [illegible]

[illegible] folgt. Il a aussi, meint [illegible] jusque vers [illegible] petite fille de Philippe de Valois, [illegible]. Elle vivoit en 1309. Rayneval, Bibliothèque, p. 72, [illegible] Crestien von Troies im jahr 1491. Après [illegible] Mr. Caylus, Mr. Crenier, Mr. Fregne, [illegible] Mr. de Foncemagne, XX. p. 497, [illegible] Marie, [illegible] Mr. de Sainte-Palaye, [nach Ginguené Elisabeth und Maria von Champagne] [illegible] Mr. de Sainte-Palaye, [illegible] Vat. Fabricius Catalogus [illegible] 1703. 8. p. 240, qui eadem [illegible] Antiquitates, p. 225, Carpentier [illegible] Du Cange, [illegible] Wilhelm [illegible] in den Abhandlungen der Berliner akademie [illegible] p. 326, beginnt in der mitte des zwölf- [illegible] anfangt im jahr 1191." Fauriel bestimmt [illegible] des Crestien von Troies, [illegible] in gunsten der Trouvè- [illegible] er gerne ein höheres alter, [illegible] 8.

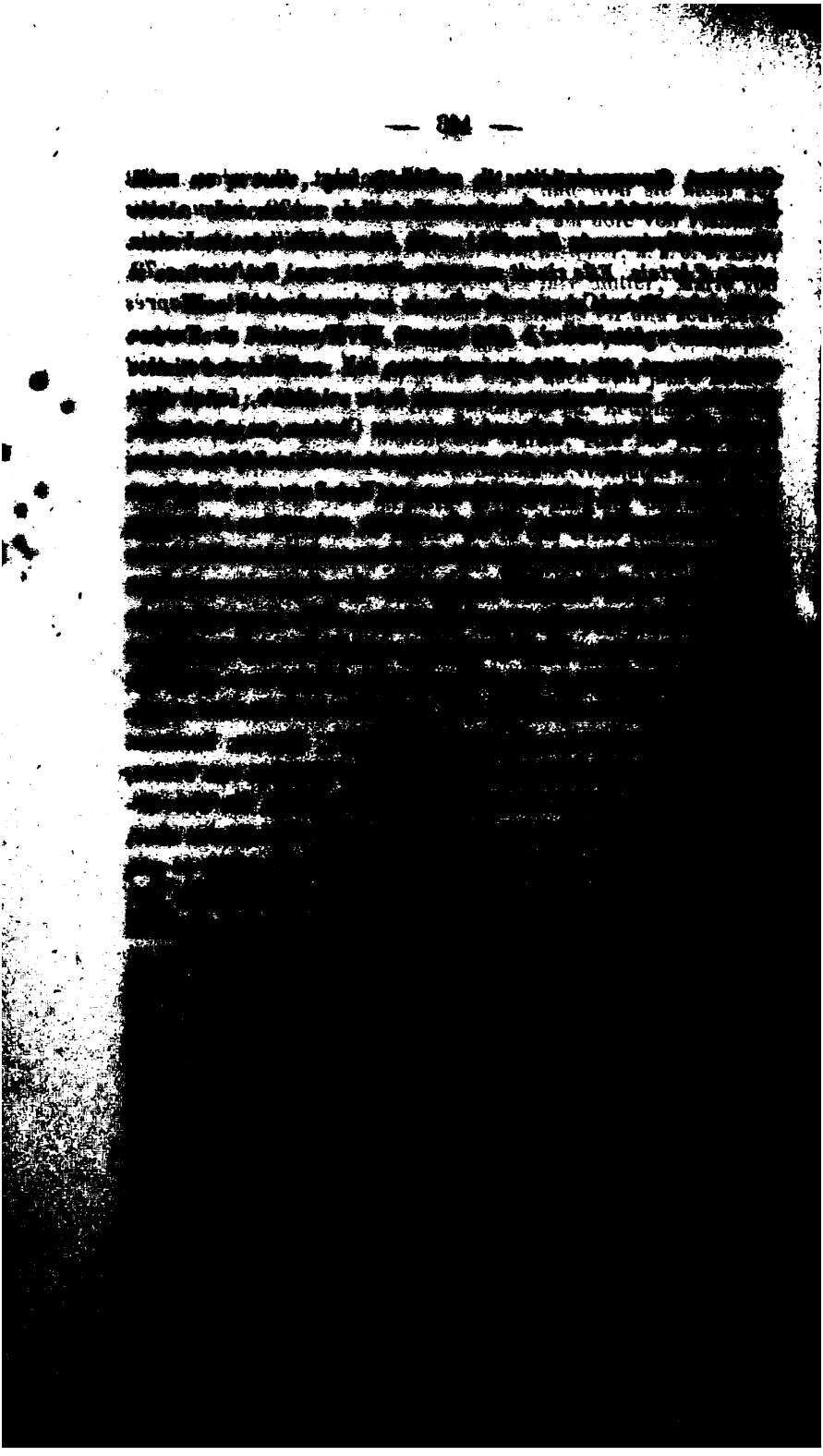

II.

ÜBER DIE WERKE DES CRESTIEN VON TROIES.

I.

LI CONTES D'EREC, LI FIL LAC.

Handschriften: Auf der großen bibliothek zu Paris:

n° 26, Cangé (7498[4], *ancien fonds français*). S. Erec, von M. Haupt, s. xiv.

n° 27, Cangé (*olim* 69; 7535[5], *ancien fonds français*), bl. 140[a] — bl. 158[b], sp. 2.

n° 73, Cangé (*olim* y[2] 600), bl. 1[a], sp. 1 — bl. 27[a], sp. 1.

n° 2729, La Vallière.

n° 6987, bl. 281[b], sp. 1 — bl. 295[a].

n° 7518[2], *ancien fonds français* (526, Baluze). S. *Hist. litt. de la France*, XV, s. 194.

Die von De la Rue, *Essais historiques sur les bardes, les jongleurs et les trouvères normands et anglonormands*, I, Caen, 1834. 8. s. 28 und 53, angeführte Pariser handschrift der großen bibliothek n° 6989 enthält nach P. Paris, *Les manuscrits français de la bibliothèque du roi*, III, Paris, 1840. 8. s. 257—268, den Erec nicht.

In der von Roquefort, *Gloss. de la langue rom.*, II, s. 759, angeführten Pariser handschrift n° 7995 steht auch nicht der Erec, sondern, nach einer mitteilung von herrn dr H. Michelant, *Li romanz de la poire*, wovon Roquefort in seiner schrift *De l'état*, s. 312—314, ein stück ausgehoben hat, eine dichtung, die übrigens nicht, wie unter anderen von F. Wolf, Zur spanischen literatur, besonderer abdruck aus n° 16 und 17 des jahrgangs 1852 der Blätter für literarische unterhaltung, Leipzig, 4. s. 13, anm. 2, vermutet worden ist, mit dem, Konrad von

Du erblickte Enide drei ritter, von

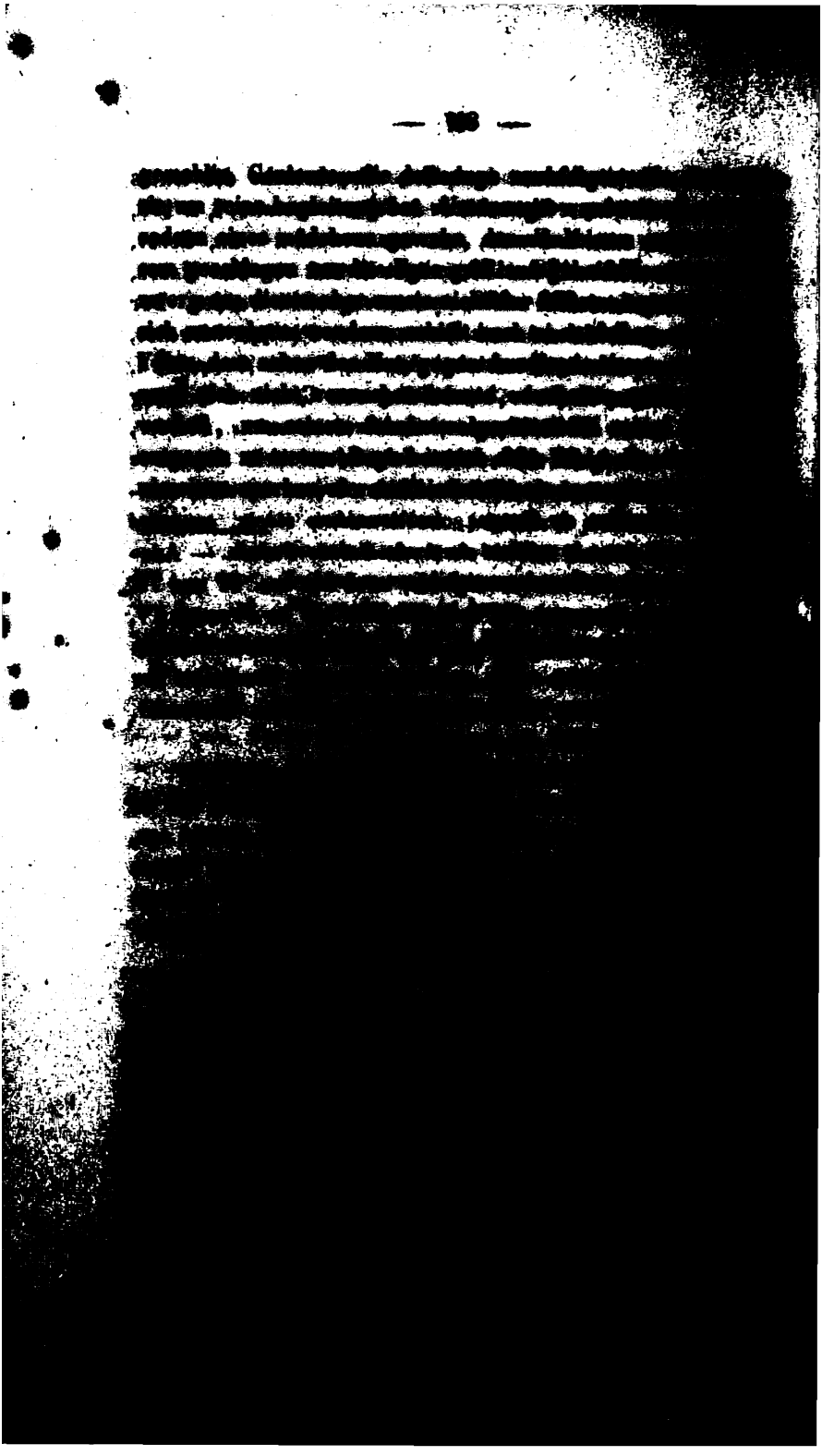

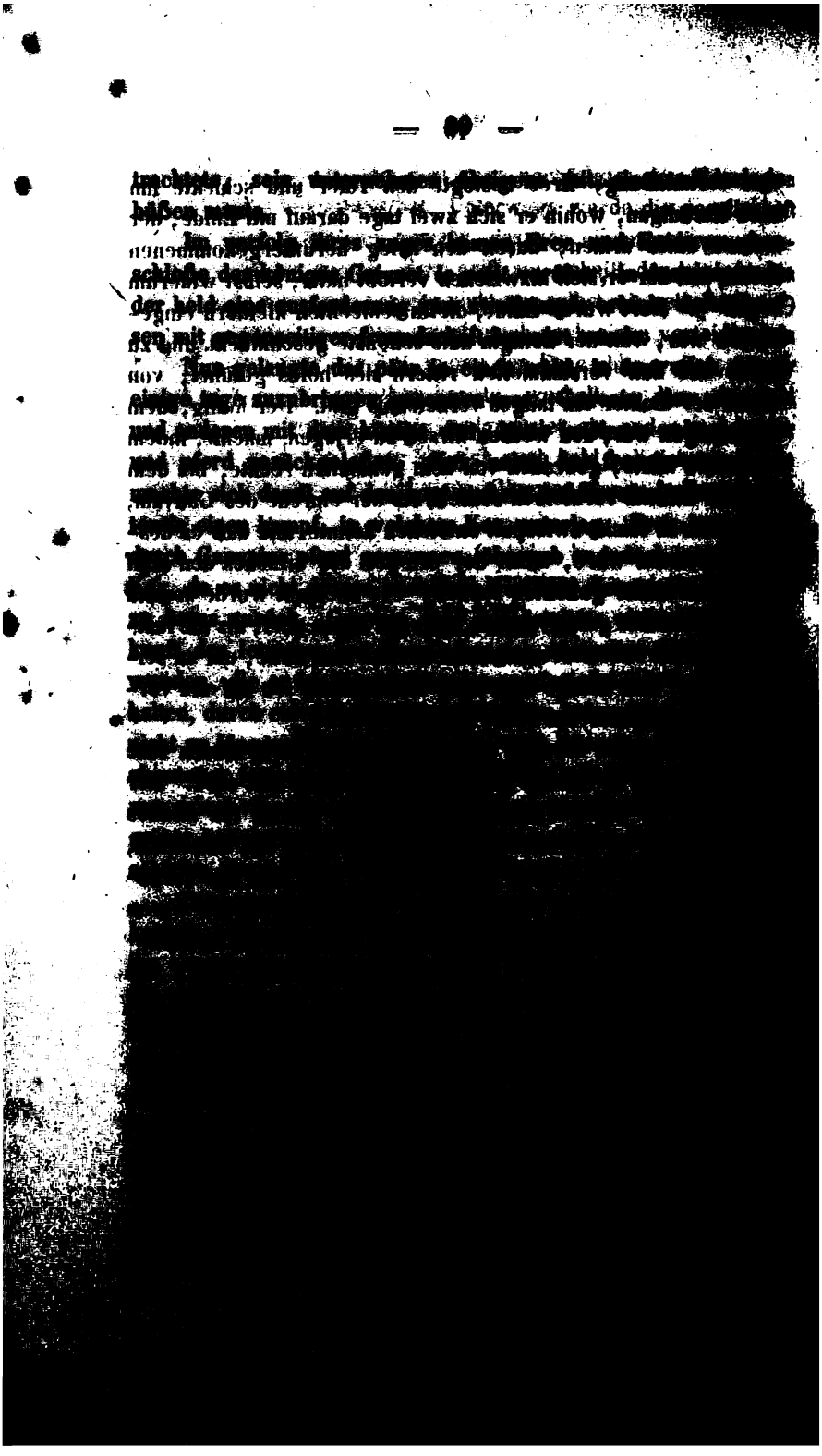

gelegt war. Da erwachte dieser aus seiner betäu-
zur rechten zeit, um gewalttaten von seite des gra-
, die sich durch hunger töten wollte, zurückwies,
ergriff sein schwert und brachte den grafen ums
darauf aber bat er seine frau für alles, was sie um sei-
ertragen mußen, um verzeihung, die sie ihm
einem kampfe, in den Erec aus misverständnis mit
kam er sodann mit Enide zu des königes Evrain
, das eine menge gefahren in sich beher-
dem namentlich ein garten dazu gehörte, dessen
herrlichen früchten bedeckt waren, deren genuß es
machte, den ausgang wider zu finden. Erec ließ
diese, noch andere schrecknisse, die man ihm
, in den garten einzutreten, der mit pfählen
mit den namen ihrer früheren
, Erec voranschritt, gewahrte
) eine dame, in deren an-
ein riesenhafter ritter, Mabonagrain, neffe
unterhielt. Erec nahm sogleich den
und erfuhr nun von
sich nachher her-
durch zauber fest-
ritter überwunden würde.
noch ein wun-
den garten gefunden,
und damen. Eine reihe

Exeas, vater. [illegible]
schließt nun mit der Anführung, wie Arius den
noch bei dem hinter dem Rücken [illegible]
Nonius feierlich zum Bischofe der [illegible]
krönte.

Anfang in [illegible] Congé (Codex Regularum
s. XXXVII; XXXVIII):

Qui tos jors mis fort en oubliance,
Tant, com durra creatiance,
De ce s'est Creatour vantez.

Diese Stelle enthält auch der *Catalogue de la Vallière*, II, [illegible], woselbst steht auch die angabe, daß das voll-[illegible] 45 zeilen habe. Schluß:

Ne chevaliers de pein sérobient
[illegible]
Ne se savoit bien raison rendre,
[illegible]
[illegible] nach einer von herrn dr Ludwig [illegible]
[illegible]
Beides, die erklärung des [illegible]
schluß, welchen [illegible]
zu. Richtiger als [illegible]
[illegible]
[illegible]
[

Das ou [illegible] die dichtung
Qui ne [illegible], der nennt
Tant, com [illegible]
De ces [illegible]

Die zehn Bücher [illegible]
trerimeier vuolent, [illegible]
ich aus P. Paris, a. a. O. S. 219, [illegible]
folgende bemerkung findet: *Rien ne me, [illegible]
entendre, à mon avis, [illegible]
roit donc ici aux auteurs [illegible]
stan, de Lancelot et [illegible]
tems, que les poëtes [illegible]
bretonnes étoient [illegible]
favorable à cette [illegible]
l'un des premiers [illegible]

Reifen, [illegible]
schluß, [illegible]
XII. Bandes [illegible]
Abenteuer [illegible]
gehen [illegible]
[illegible]
[illegible]
[

derselben Handschrift:

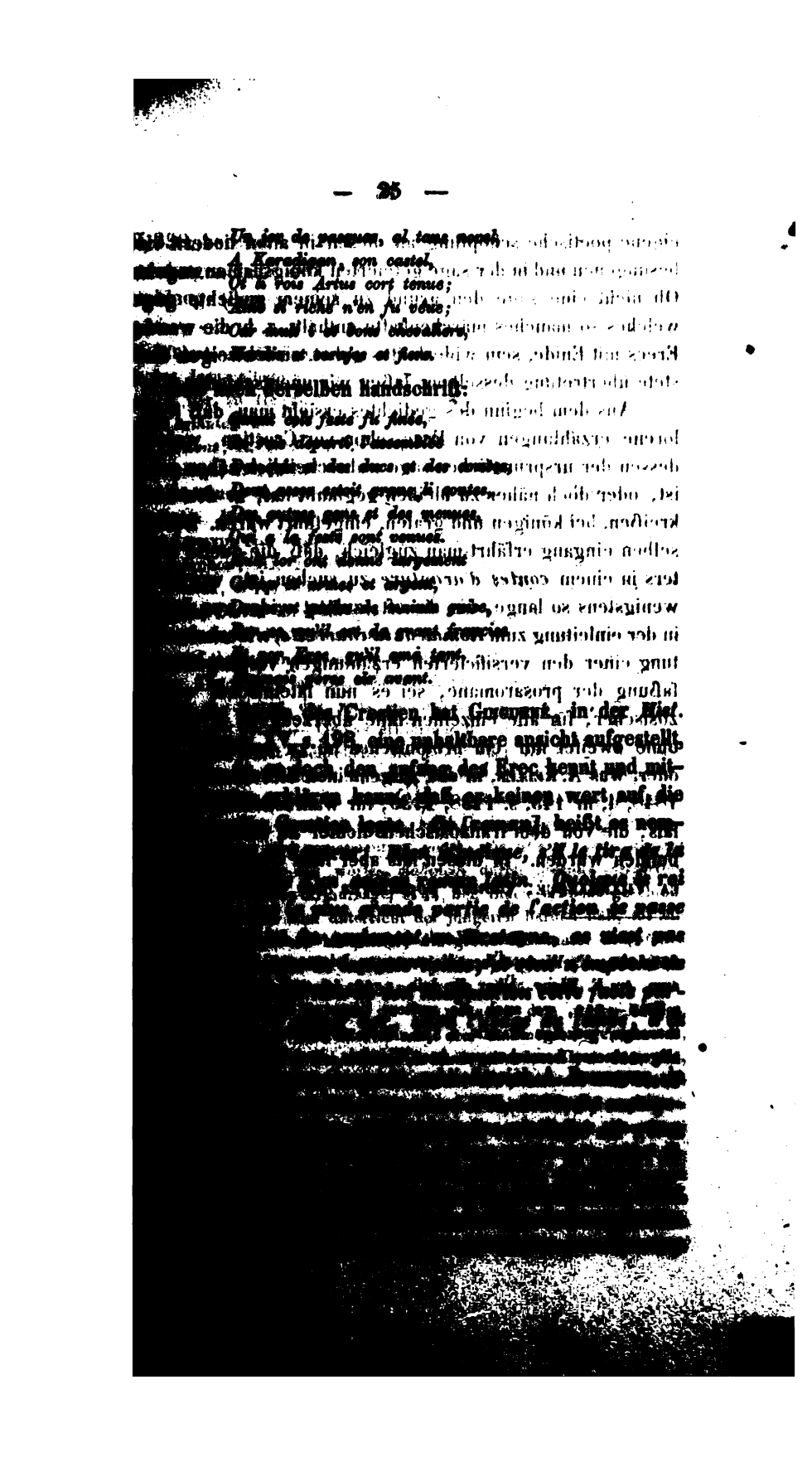

eigene poetische schöpfung [illegible] besungenen und in der sage [illegible] angeknüpft. Ob nicht eine sage den grund zu seinem gedichte gegeben, welches so manches märchenhafte enthält, s. b. die [illegible] Erecs mit Enide, sein widerholtes gebot, [illegible] stete übertretung desselben, lassen [illegible]

Aus dem beginn des gedichtes ersieht man, daß [illegible] lorene erzählungen von [illegible] dessen der ursprüngliche [illegible] ist, oder doch näher [illegible] kreißen, bei königen [illegible] selben eingang erfährt [illegible] ters in einem [illegible] wenigstens so [illegible] in der einleitung [illegible] tung einer [illegible] fahrung [illegible]

[illegible] wol auch im einzelnen die in seiner dich-
[illegible] Auffassung bereits vor, eine andere als die
[illegible] *Gerwint ab Erbin* [1]), welches, wie der eben ge-

[illegible] englisch und mit anmerkungen begleitet, nach der hand-
[illegible] in Oxford, bei Guest, *Mabinogion*, II, s. 5 ff.
[illegible] Hengwrt befindlichen handschrift französisch über-
[illegible] bei Th. (de) La Villemarqué, *Contes populaires des*
[illegible] s. 453 ff. deutsch, nach Guest, bei San Marte,
[illegible] ff.

[illegible] die worter *mabinogi* (singular), *mabinogion* (plural)
[illegible] *quaerebatur quid sibi velit, hodie non con-*
[illegible] *meminerit*, s. 393, bei den beiden Grimm, Kinder-
[illegible] II, 2. auflage, Berlin, 1822, s. 590. Davies,
[illegible], s. 147, übersetzt *mabinogion* mit *tales for the instruc-*
[illegible] *Cymru* in *Quarterly review*, 1813, XLI, s. 94, mit *juve-*
[illegible] die beiden Grimm, a. a. o. + Sharon Turner, *the*
[illegible] *manners of the ancient britich poems* u. s. w., *fourth*
[illegible] *history of England*, III, London, 1830, 8, s. 537, nann-
[illegible] den ersten *mabinogion* als gleich bedeutend mit
[illegible] Guests erklärung in seinem *Welsh dictionary*
[illegible] gebraucht, als latein auch Ludwig de Luque,
[illegible] *Cambro-britannicae antiquitatis et linguae Walli-*
[illegible] *cae thesaurus*, s. 1. *Mabinogi est fabula*
[illegible] *gluscumbi tam inepta quam festiva*
[illegible] *dicitur, in qua lingua etiam* [illegible]
[illegible] *the amusement of youth, the tale of some ambient*
[illegible] [illegible] *justifiable diversion*
[illegible] [illegible] hat indessen diese gemischte
[illegible] [illegible] für alle
[illegible] [illegible]
[illegible] [illegible]
[illegible] [illegible]

[illegible] jedenfalls nicht die noch ungetrübte darstellung der sage [illegible] ist, daß die welsche erzählung „schon eine französische [illegible]verarbeitung erlitten hat und darauf zu ihrem ursprünglichen [illegible] zurück gelangt ist“, laßen — um nur diß eine anzuführen — die in dem mabinogi statt der celtischen zum teil [illegible] französischen namen deutlich genug erkennen. [illegible]n, Die Arthursage, s. 323, 324; W[ILHELM] M[ÜLLER] [illegible]ingischen gelehrten anzeigen, 1843, nr 101, s. 1007; [illegible] s. I, s. 258.

[illegible] die erzählung von Erec läßt sich der s. 16 genannte [illegible]Meste, bei Fr. Michel, a. a. o. s. XXIII—XXIV, in der in[illegible], die er der von ihm in gemeinschaft mit Johanes [illegible]chen hs. vorangestellt hat, in folgender weise

[illegible]

[illegible] *circulation years,*

und 1206, [illegible]
stellt, [illegible]
frage, [illegible]
Creuden [illegible]
dichters liegt [illegible]
entstehung des [illegible]
scheint [illegible]
sittlich [illegible]
ung des [illegible]
ja selbst einzelner ausdrücke, [illegible]
manns Erec und Iwein nach [illegible]
sind [1])." — M. [illegible]
rung des [illegible]
hebt zwar [illegible]
findet dagegen [illegible]
hälfte der [illegible]
schiedenheit [illegible]
ritters [illegible]

[illegible] daß Hartmann nicht würde die beschrei-
[illegible] hinzugedichtet haben. Warum nicht? War
[illegible] ein gleicher nachahmer oder über-
[illegible] nicht, zumal in seiner jugend, die dem schild-
[illegible] gewesen sein muß, dem allgemeinen
[illegible] gleichen ritterschilderungen frönen? Wird
[illegible] [illegible] [illegible] [illegible]
[illegible] daß Hartmann diesen auch gesehen
[illegible] [illegible] [illegible] [illegible]

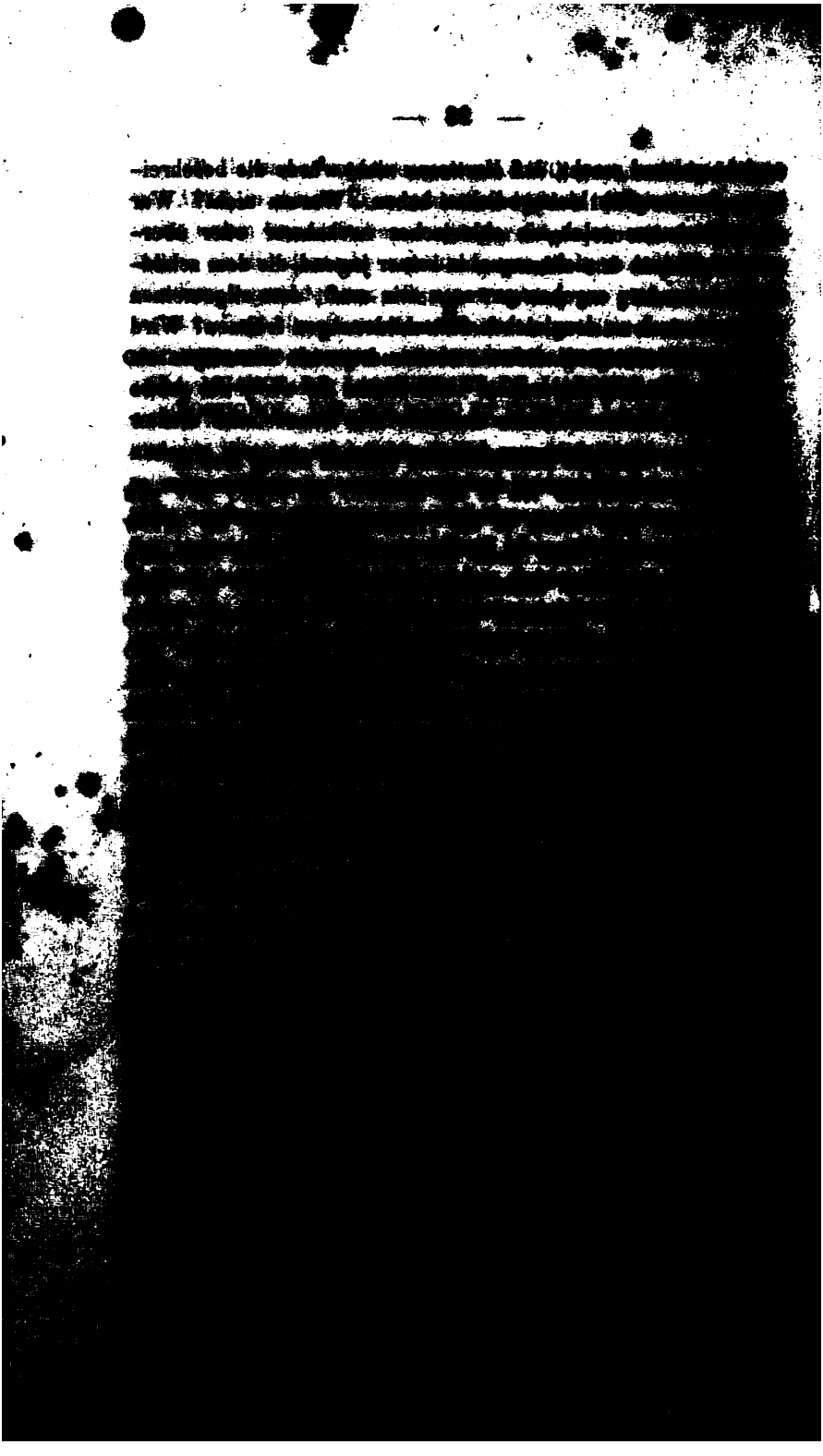

nichts von allen diesen dichtungen erhalten ist, so würde sich diß leicht durch die annahme erklären, daß es Crestien mit denselben gerade so ergangen, wie Albrecht von Halberstadt [1]), 1210, mit seinem Ovid, von dem Jacob Grimm, a. a. o. vermutet, daß ihn sein zeitalter wahrscheinlich nicht rittermäßig und höfisch genug fand, um ihm beifall und aufmerksamkeit zu schenken.

Irgend eine wirkung dieser sämmtlichen dem classischen altertume entnommenen dichtungen auf die mittelhochdeutsche poesie wüste ich nicht zu erweisen. Man könnte zwar in dieser beziehung an den genannten Sachsen Albrecht von Halberstadt denken, auch an Blikêr von Steinach, vorausgesetzt, daß die bekannten vermutungen über den inhalt seines von Gottfried von Straßburg so sehr gepriesenen, von Rudolf von Ems im Wilhelm und Alexander erwähnten, bis jetzt verlorenen Umbehanges ihre richtigkeit haben [2]). Über Blikêr wage ich nicht, etwas zu be-

je crois pouvoir lui attribuer provisoirement la traduction de l'Art d'amors et des Remèdes d'amors, qui se trouve à Dresde, ms. O. 64.

Ich glaubte diese mitteilung um so mehr hier einfügen zu sollen, als sie vielleicht eine veranlaßung wird, den inhalt der betreffenden hs., die ich selbst nicht kenne, näher zu prüfen. Ich verweise darüber auf J. Chr. Götze, Die merkwürdigkeiten der königlichen bibliothek zu Dresden. Die erste sammlung des zweiten bandes, Dresden, 1774. 4. s. 145; F. A. Ebert, Geschichte und beschreibung der königlichen öffentlichen bibliothek zu Dresden. Leipzig, 1822. 8. s. 321; K. Falkenstein, Beschreibung der königlichen öffentlichen bibliothek zu Dresden, Dresden, 1839, 8. s. 455.

Eine anderweitige altfranzösische übersetzung der *Ars amatoria* führt De la Rue, *Essais historiques sur les bardes*, I, s. 151, an. *Nous avons*, sagt er, *une traduction en vers français de l'art d'aimer d'Ovide par maître Hélie, mais je ne sais pas, si cet Hélie est celui de Winchester, ou un autre trouvère.*

1) Über Albrecht von Halberstadt vergleiche man Haupts Zeitschr. III, s. 289—292, VIII, s. 10, 11, s. 397—422; Koberstein, Grundriß, I, s. 219; W. Wackernagel, Geschichte der deutschen litteratur, s. 173.

2) S. B. J. Docen, Miscellaneen zur geschichte der deutschen literatur, II, München, 1807, 8, s. 295, denselben im Altdeutsch. museum, I, s. 139; Lachmann zum Iwein, s. 527; Koberstein, Grundriß, I, s. 202, anm. 8; W. Wackernagel, Geschichte der deutschen litteratur, s. 175; Gervinus, I, s. 412. — Gottfrieds zeugnisse im Tristan (4689 ff.) s. bei

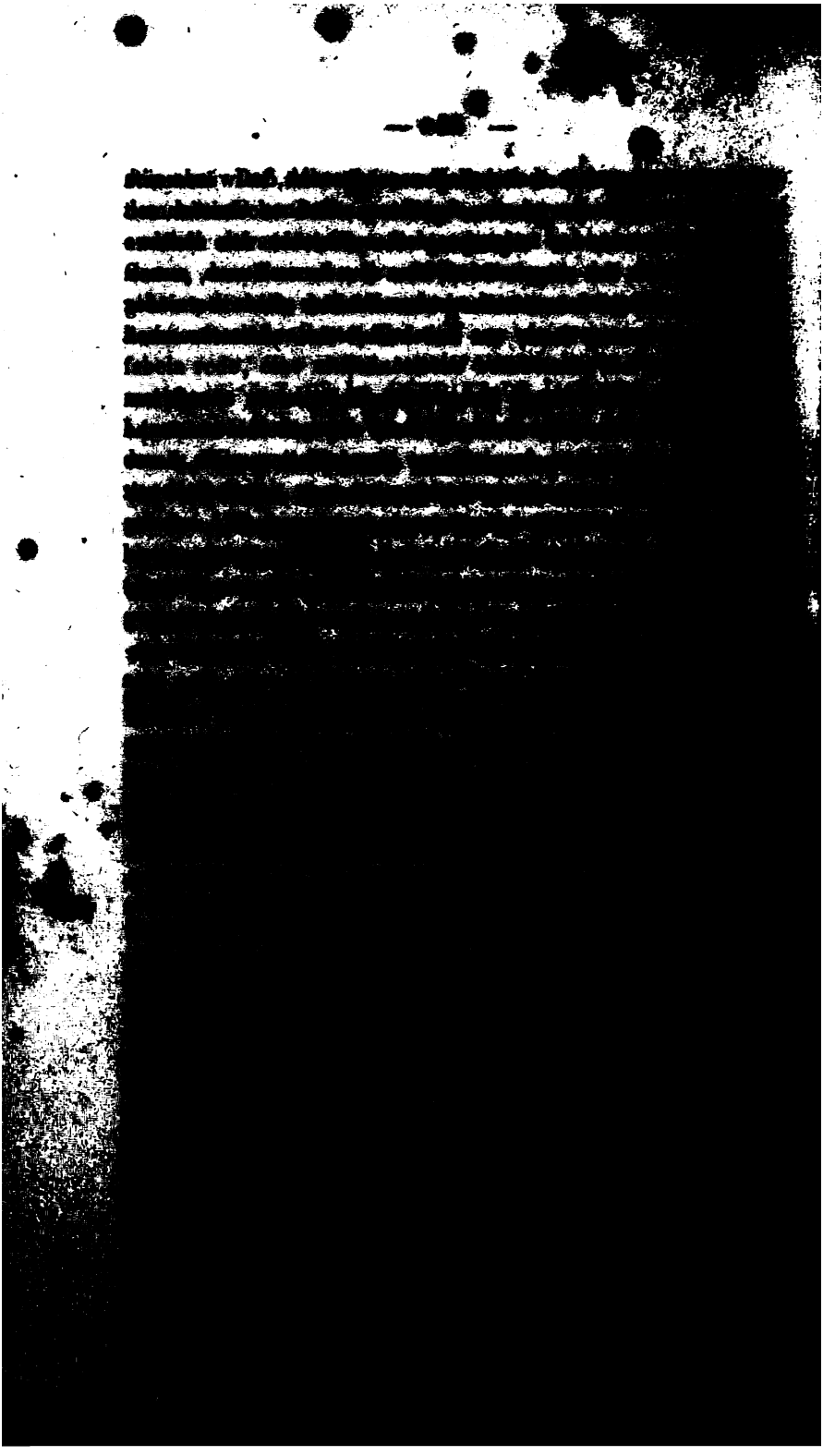

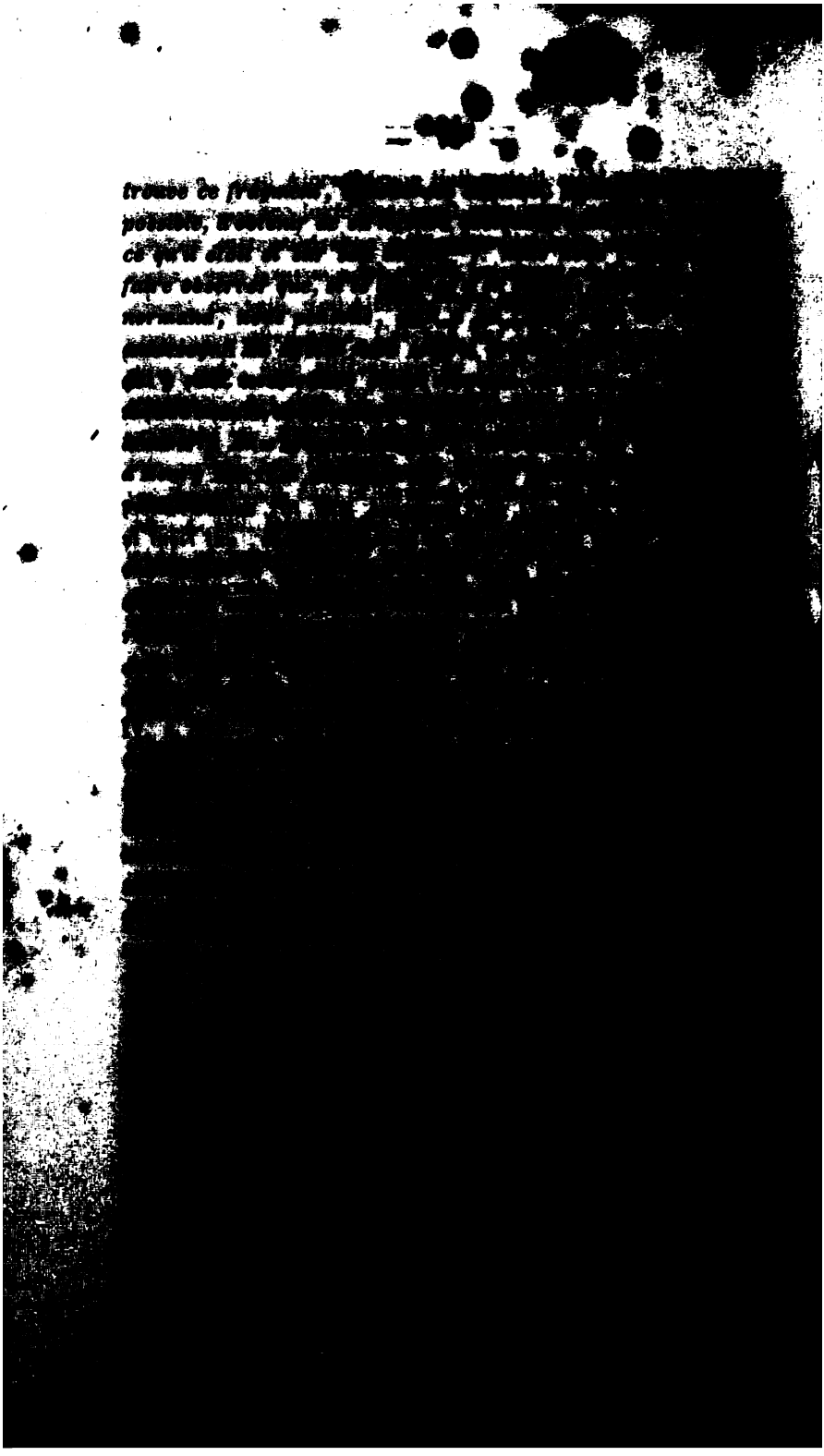

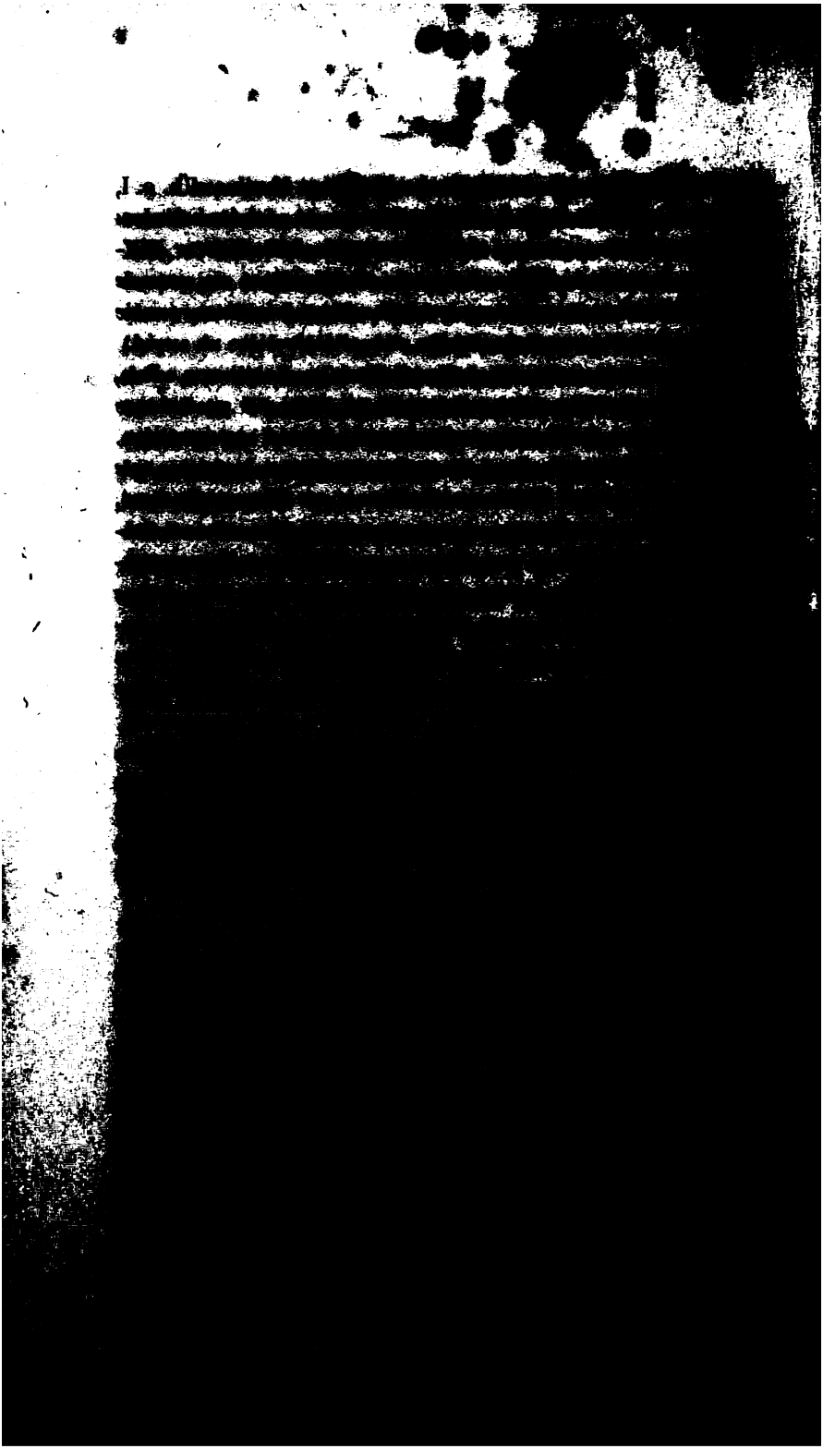

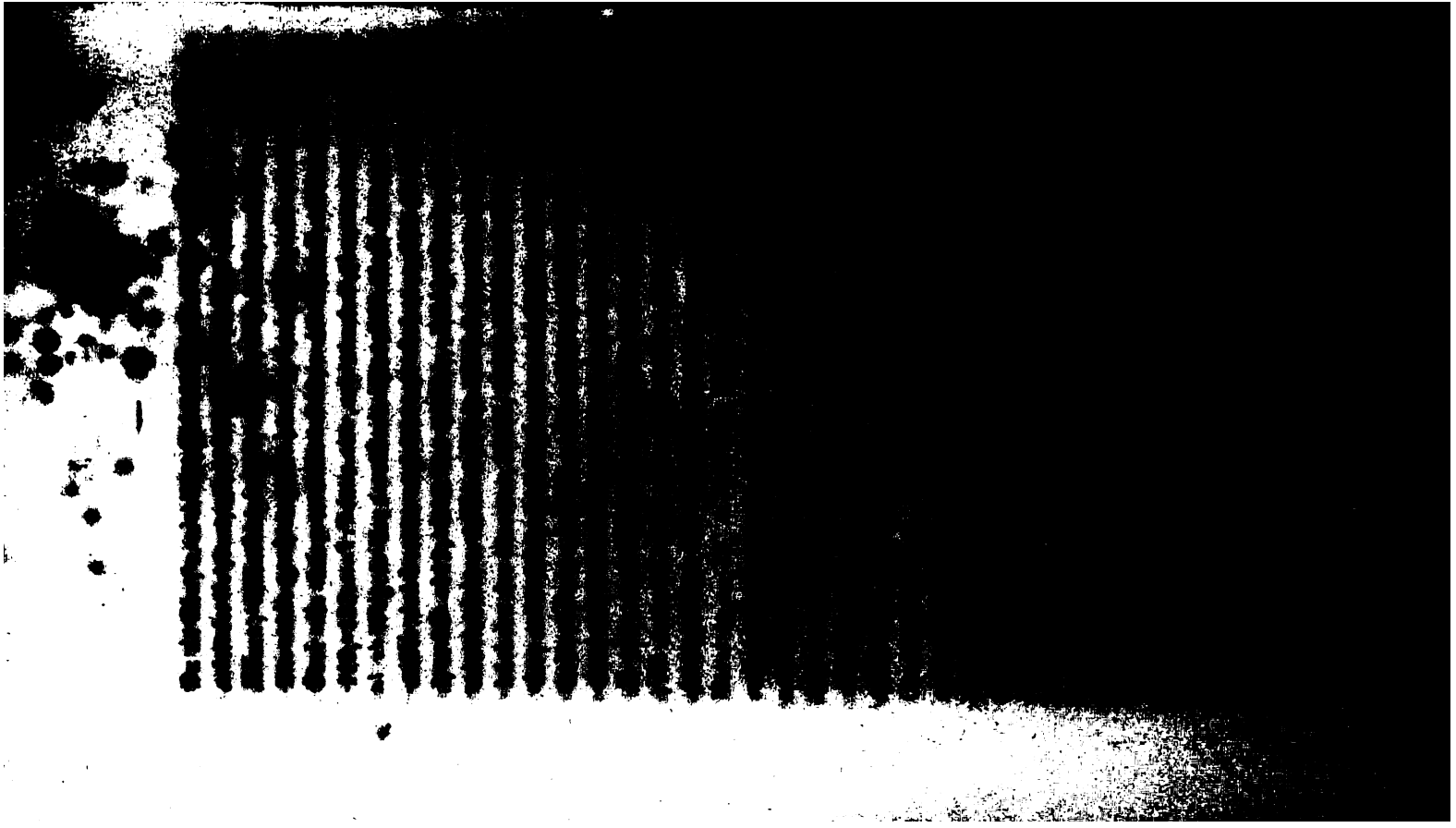

III.

LI CONTES DE CLIGET.

Handschriften: Auf der großen bibliothek zu Paris:

n° 27, Cangé (*olim* 69; 7535[5], *ancien fonds français*), bl. 188[b], sp. 2 — bl. 207[b], sp. 1.

n° 73, Cangé (*olim* y[2] 600), bl. 54[a], sp. 2 — bl. 79[a], sp. 3.

n° 1891 (210, *suppl. français*).

n° 6987, bl. 267[a], sp. 4 — bl. 281[a].

n° 7498[3] (3031, Colbert), bl. 21[b] — bl. 64[b] (im ganzen ungefähr 6600 zeilen; der schluß fehlt).

n° 7518[2], *ancien fonds français* (526, Baluze). S. *Hist. litt. de la France*, XV, s. 194.

Eine weitere handschrift findet sich auf der k. bibliothek zu Turin; s. J. Pasinus, A. Rivautella et F. Berta, *Codices manuscripti bibliothecæ regii taurinensis athenæi*, s. 468—471.

Über die handschriften n° 27, 73, Cangé, und n° 6987 s. den abschnitt über Erec, s. 16; über hs. 7498[3] s. Francisque Michel, *Le roman de la violette ou de Gérard de Nevers*. Paris, 1834. 8, *Description des manuscrits*, s. LX—LXIV.

Eine vollständige ausgabe des Cliget muß erst noch geliefert werden. Bruchstücke von Crestiens texte findet man in der von Ginguené, in der *Hist. litt. de la France*, XV, s. 209—221, nach ms. 27, Cangé, gegebenen analyse der erzählung. Eine längere, von Ginguené nicht mitgeteilte, stelle liest man bei Fauriel, *Hist. de la poésie prov.* II, s. 355—357. — Gedrängte

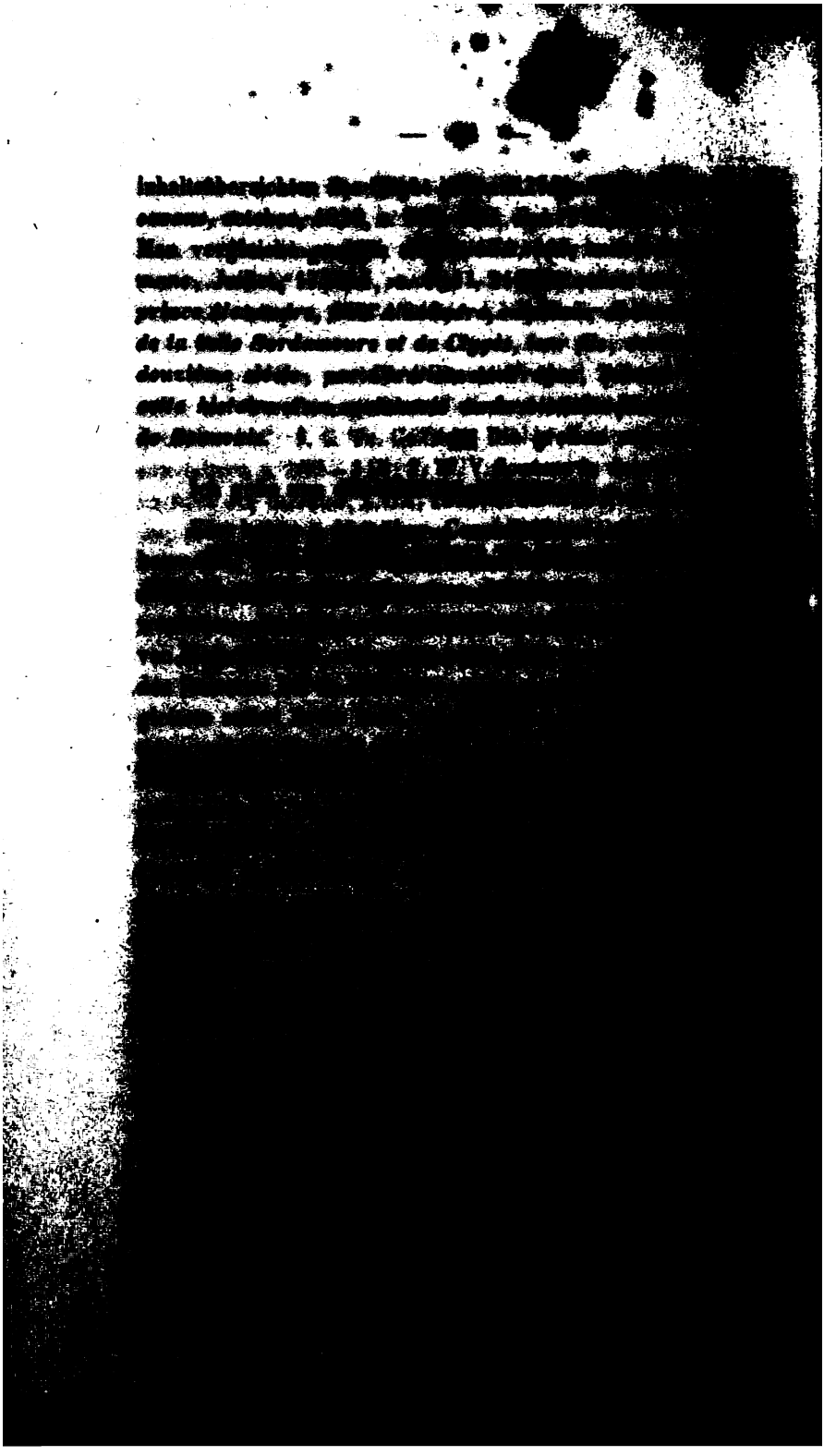

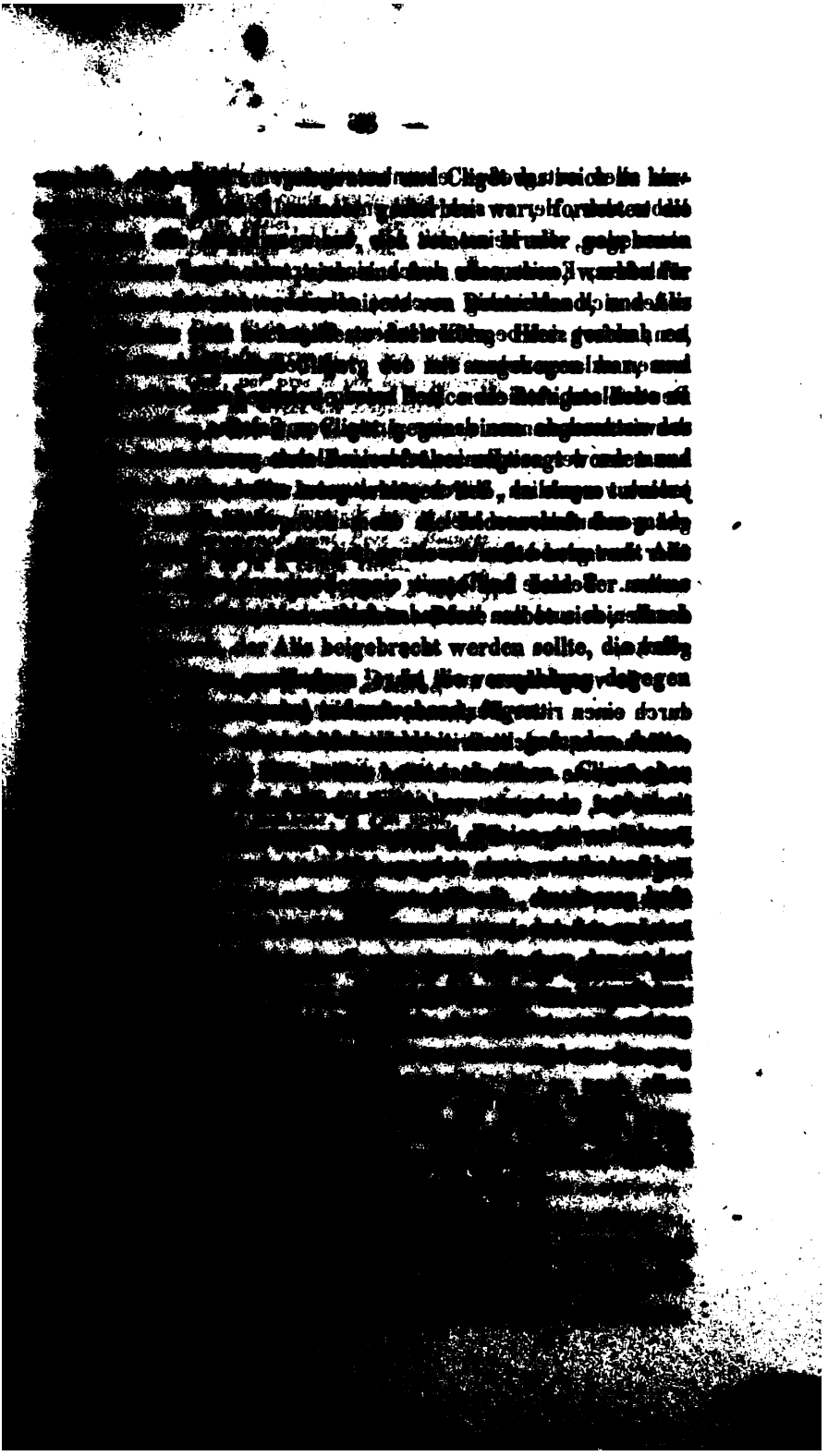

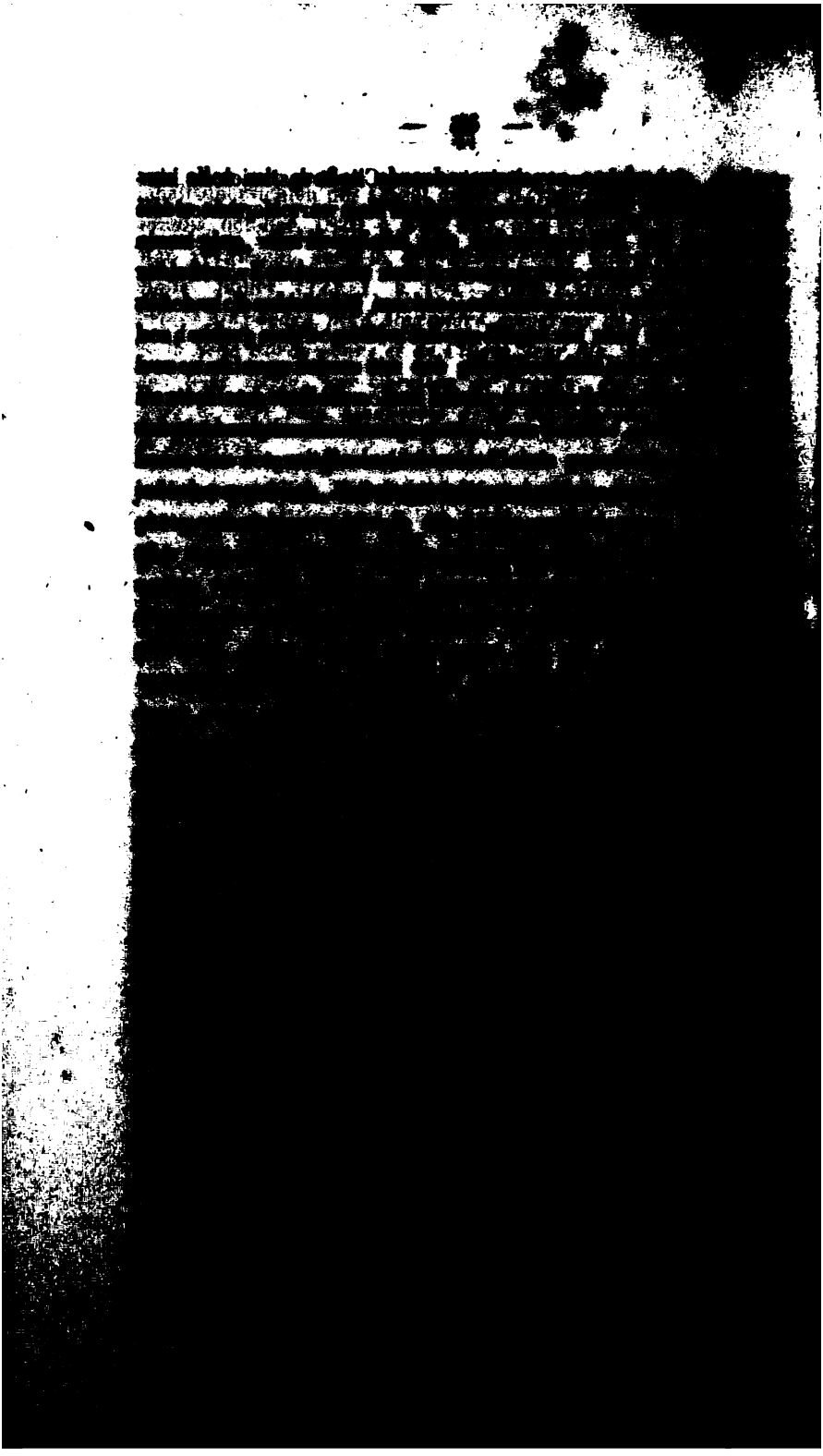

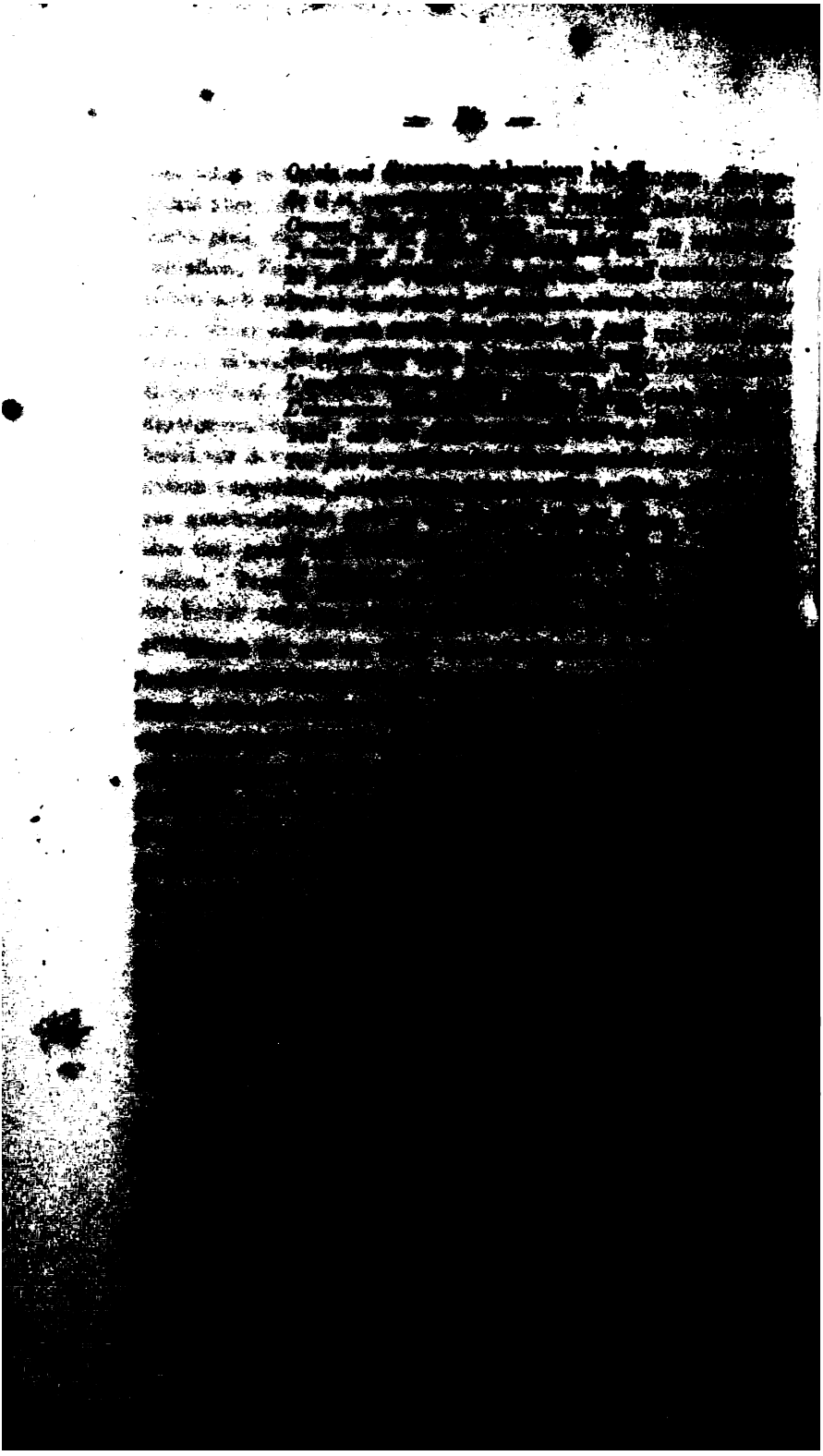

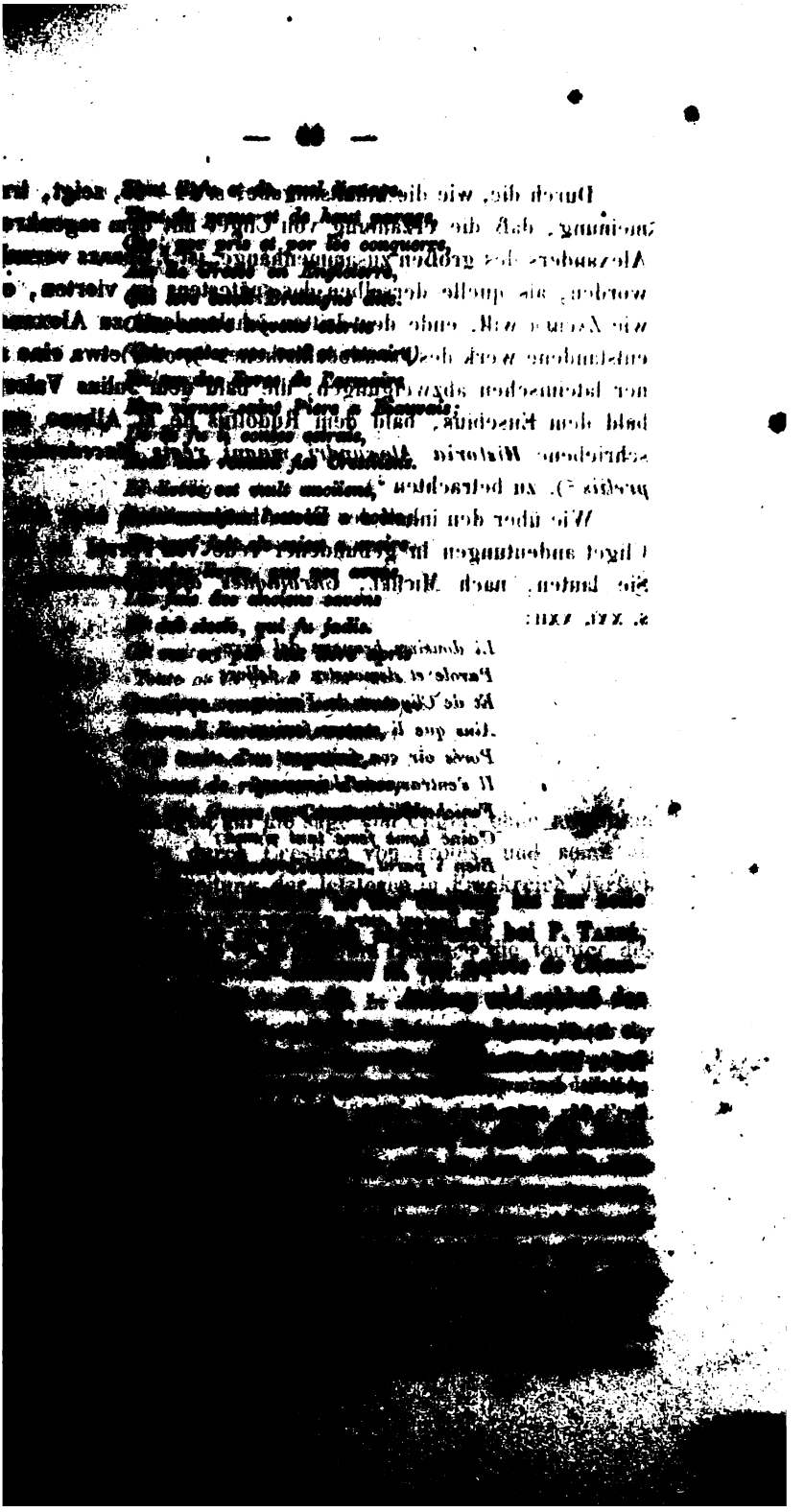

Durch die, wie die [illegible] zeigt, [illegible]
meinung, daß die [illegible]
Alexanders des [illegible]
worden, als quelle [illegible]
wie ZACHER will, ende des [illegible] Alexanderbuchs
entstandene werk des [illegible] etwa eine jüdischer
lateinischen abzweigung [illegible]
bald dem Eusebius, [illegible]
schriebene *Historia* [illegible]
prelii [2]), zu betrachten [illegible]

Wie über den [illegible]
Cliget andeutungen [illegible]
Sie lauten, nach [illegible]
s. XXI, XXII:

[illegible]

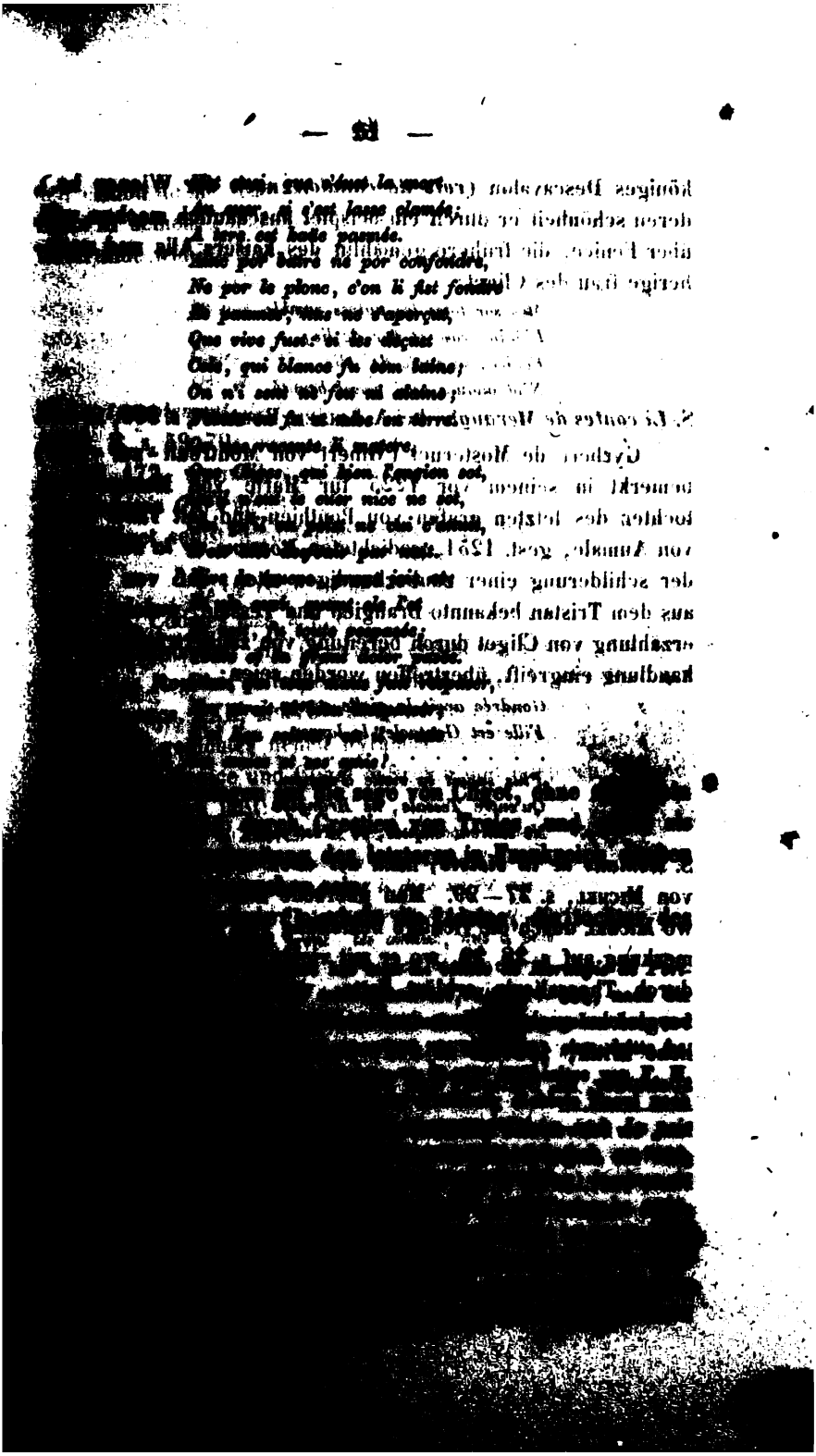

königes Descanalon (
deren schönheit er
über Fenice, die frühere
hörige frau des Cligès:

Mes ore lerai
Lidoine
Fenice,
N'ot

S. *Là contes de Meraugis*

Gyrbert de Montreuil
bemerkt in seinem
tochter des letzten
von Aumale, gest.
der schilderung einer
aus dem Tristan bekannte
erzählung von
handlung

von [illegible] Verbrechen den Crestien bekannt ist,
[illegible] Enlèvement Artemist unter anderm zittern, der
[illegible] widmete auch den Cliget auf:

.... *Cligès et Lancelot*
Ne sais ki oïsmes ains tels Lot.
Cligès, Yvain et Lancelos,
Qui mult orent le pris de los.

Enlèvement de l'Antéchrist par Huon de Mery, Reims, [illegible] s. 69–70; man vergleiche übrigens auch die lesarten, [illegible] worunter sich in der ersten stelle auch *Gigles*, in [illegible] *Cligès* findet.

[illegible] wird ferner erwähnt im *Roman de Richart* [illegible]

[illegible] *Cligès* [illegible]

[illegible] eine Erinnerung an Cligès [illegible]

[illegible] Sage d'Amour [illegible]

[illegible] Erzählung scheint der Ver- [illegible]

[illegible] 15. 16 und Mot. III. [illegible]

[illegible] Thiebo [illegible]

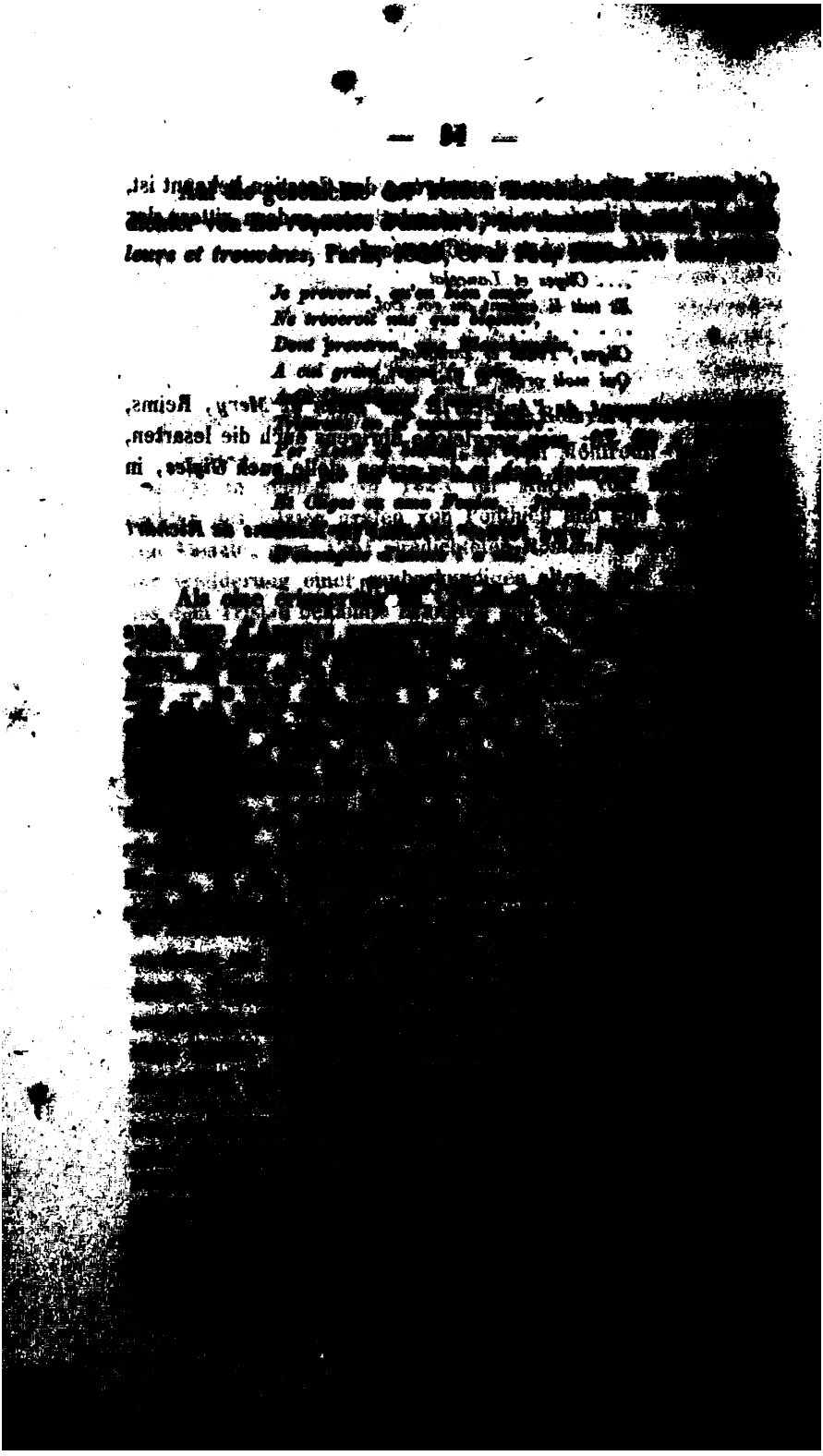

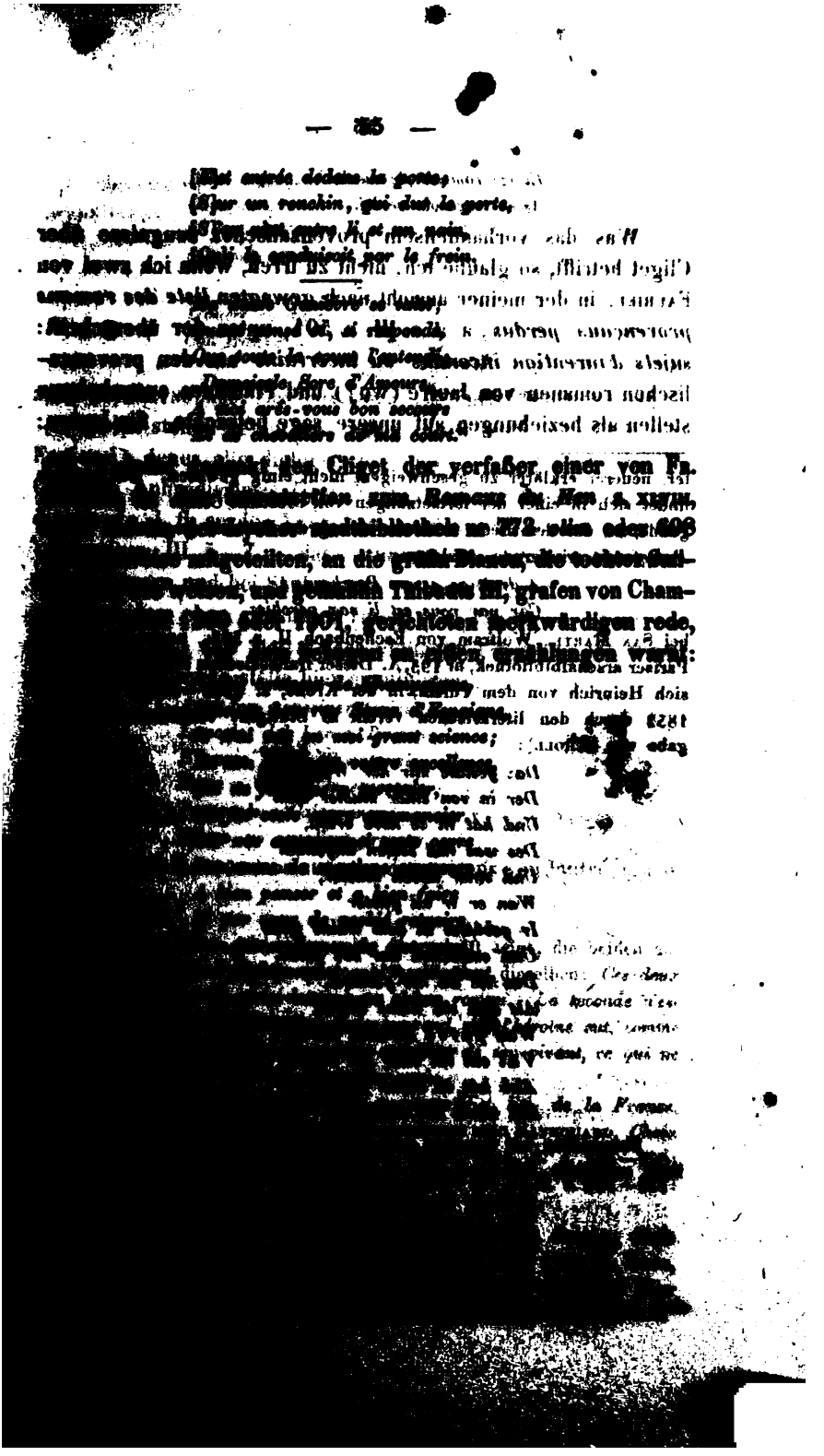

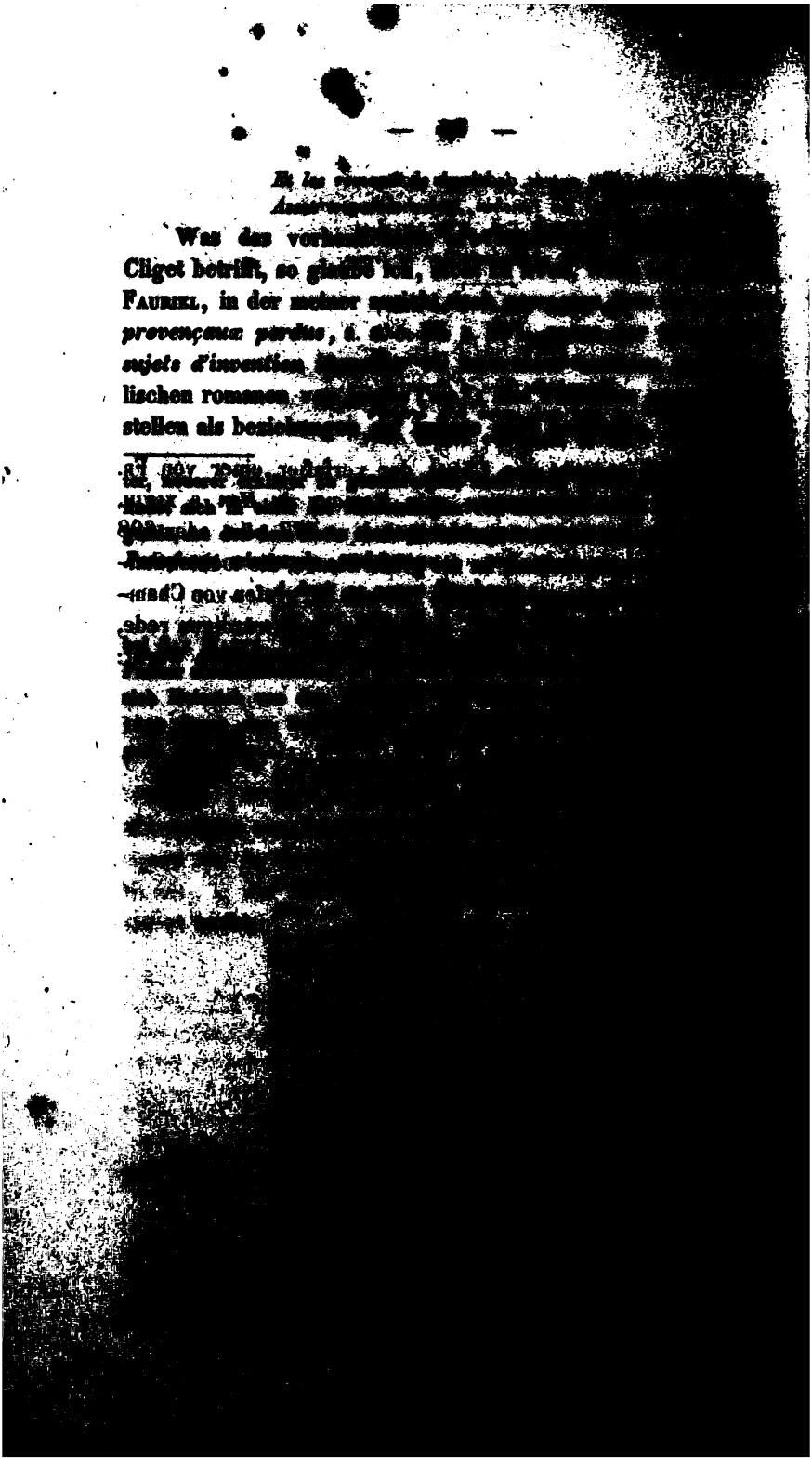

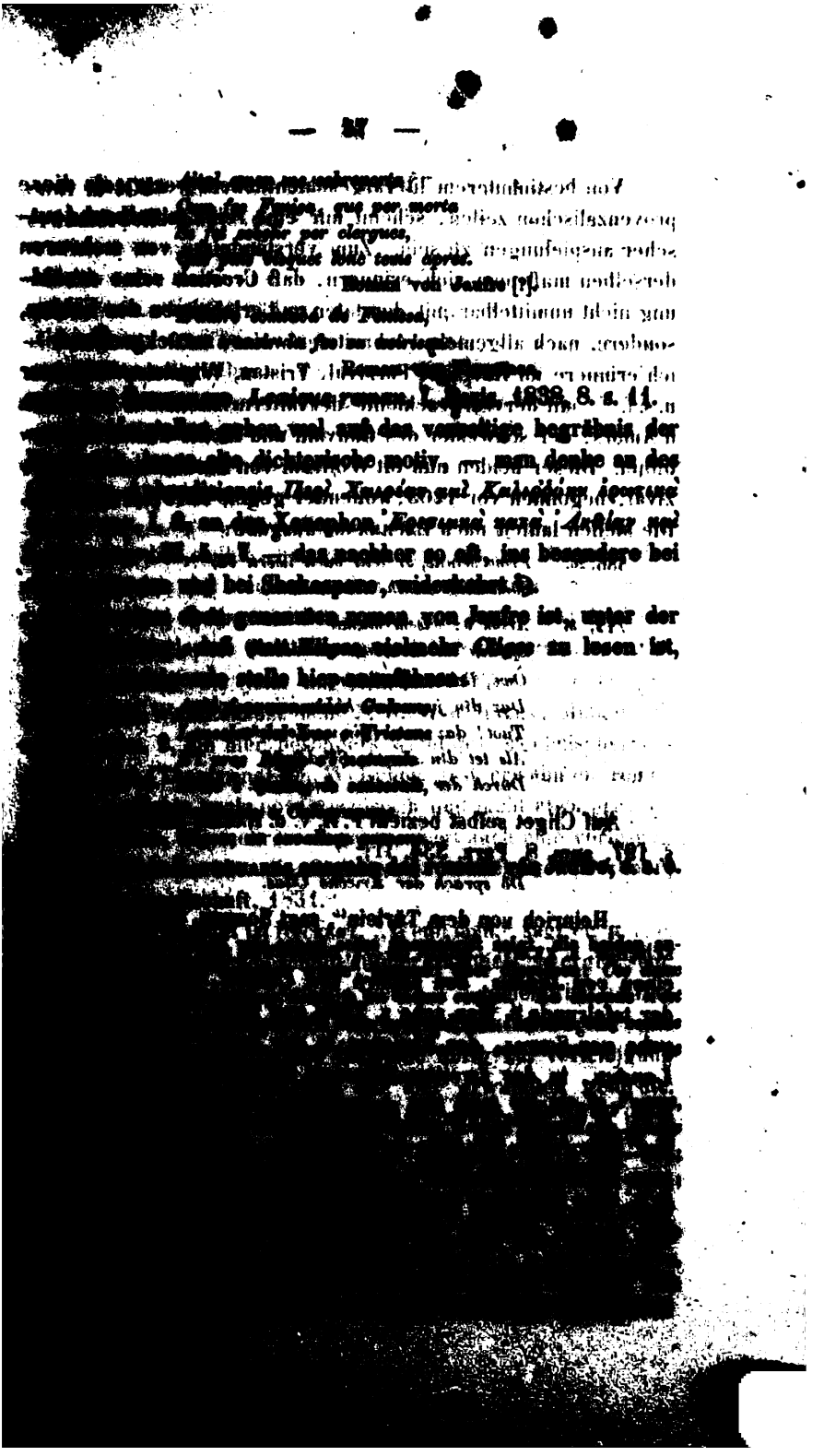

Von bestimmterem [illegible]
provenzalischen zeitet, [illegible]
scher anspielungen [illegible]
derselben muß [illegible]
ung nicht unmittelbar [illegible]
sondern, nach [illegible]
ich erinnere [illegible]
u. [illegible]
[illegible]

der Dichter von Konrad Fleck, dichtete um 1230, begründen-
den Inhaltsangabe desselben stoffes, die aber wie das werk des
[illegible] scheint. Die stellen lauten:

[illegible], bei Docen, a. a. o. II, s. 304, 154, 155; F. H[illegible]
[illegible] IV, s. 550, 969; W. Wackernagel,
[illegible] zweite ausgabe, Basel, 1839. 4. s. 905:

[illegible]
[illegible] sinne
[illegible] gesellet sich;
[illegible] der Dichter
[illegible]

[illegible] Le trait Ayenturé [illegible]:

[illegible], welcher dem könige Uter ein geschenk zu bringen [illegible], von dem türsteher in den palast gelaßen und durch den [illegible] von den könig geführt worden sei, jedoch nur [illegible], daß die belohnung unter sie alle in drei [illegible] gestellt würde; der ritter habe nun den könig ge- [illegible] als solche zwölf stockschläge zu gewähren, von [illegible] mit eigener hand zwischen dem türsteher und [illegible]

Sir *Cleges* ist ein fabliau [1]), das, wie auch schon [illegible] gesagt hat, mit der 105. novelle des Franco [illegible], gemein hat, eine [illegible], mit [illegible] eine entfernte ähnlichkeit zeigt.

[1]) Vgl. Hist. litt. de la France, XIX, p. 790, [illegible]

LI CONTES DEL ROI GUILLAUME

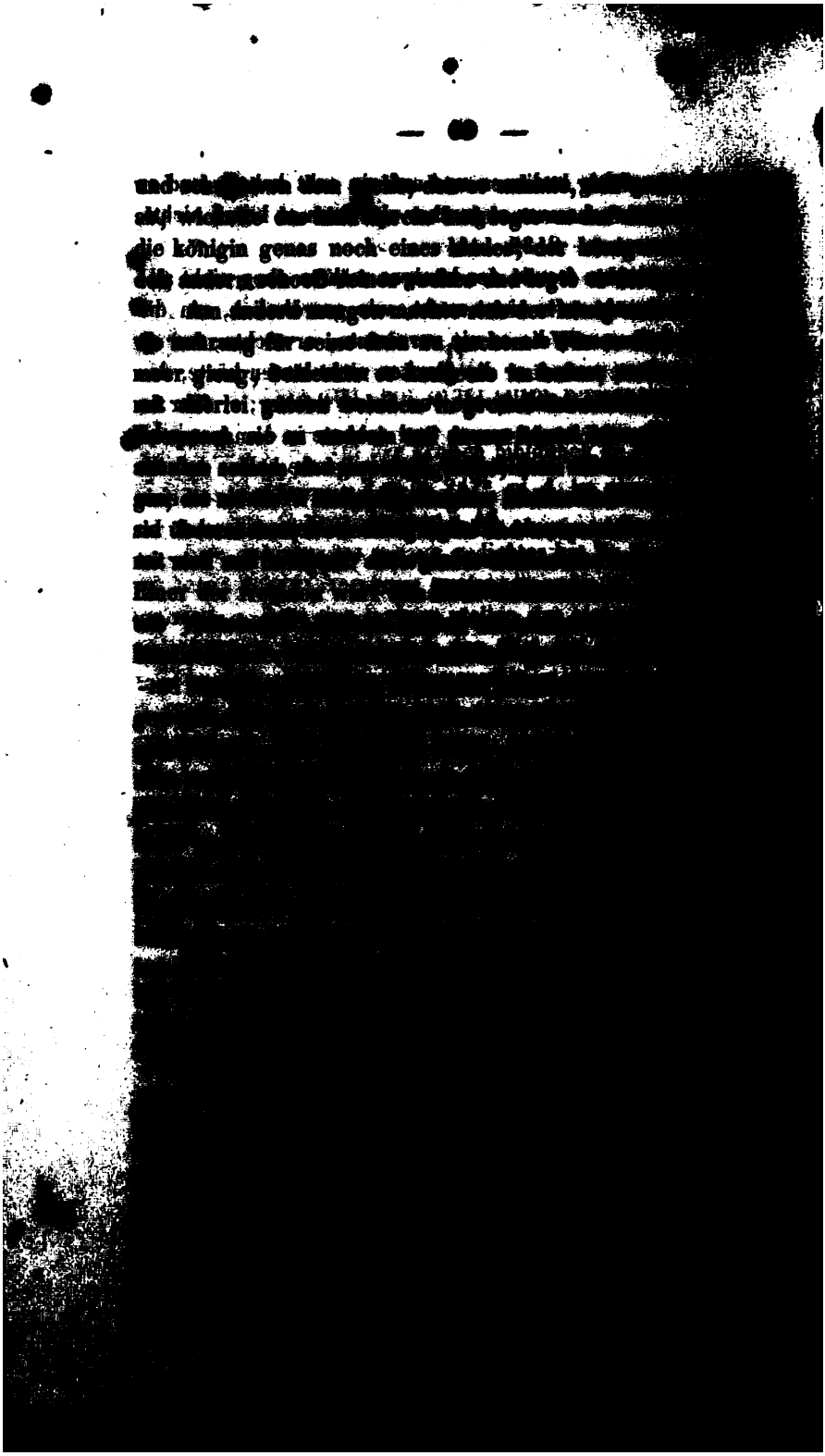

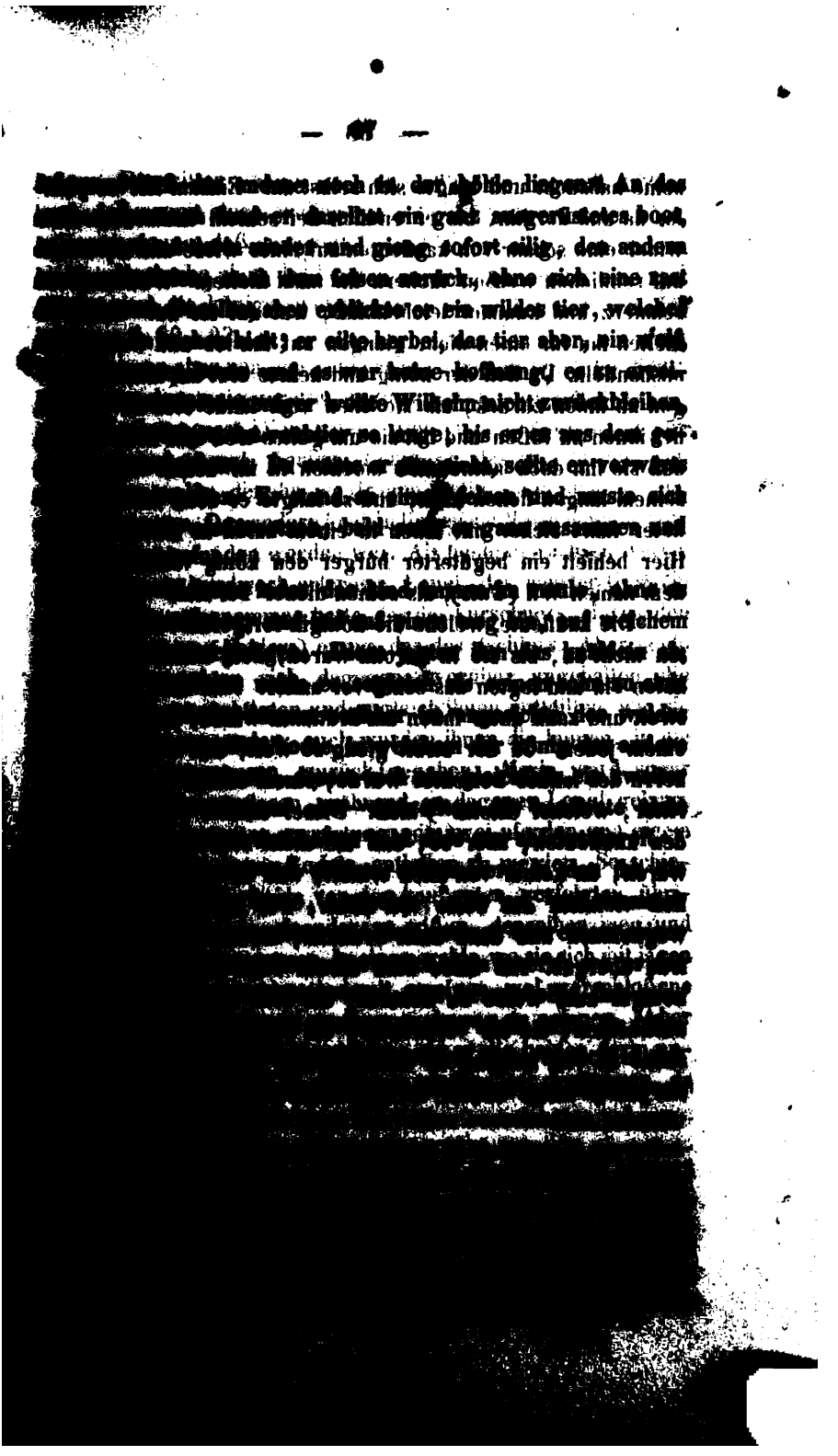

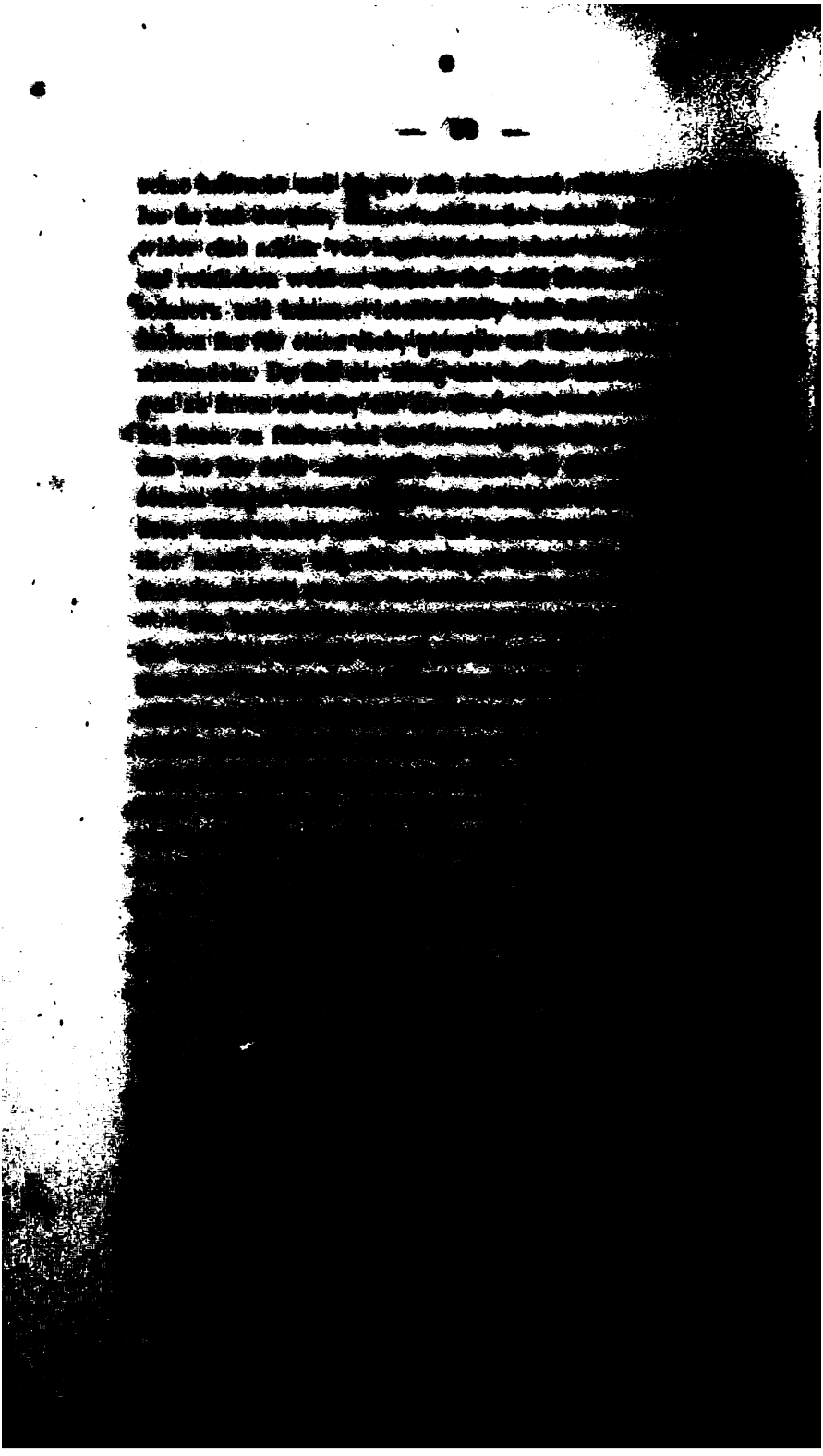

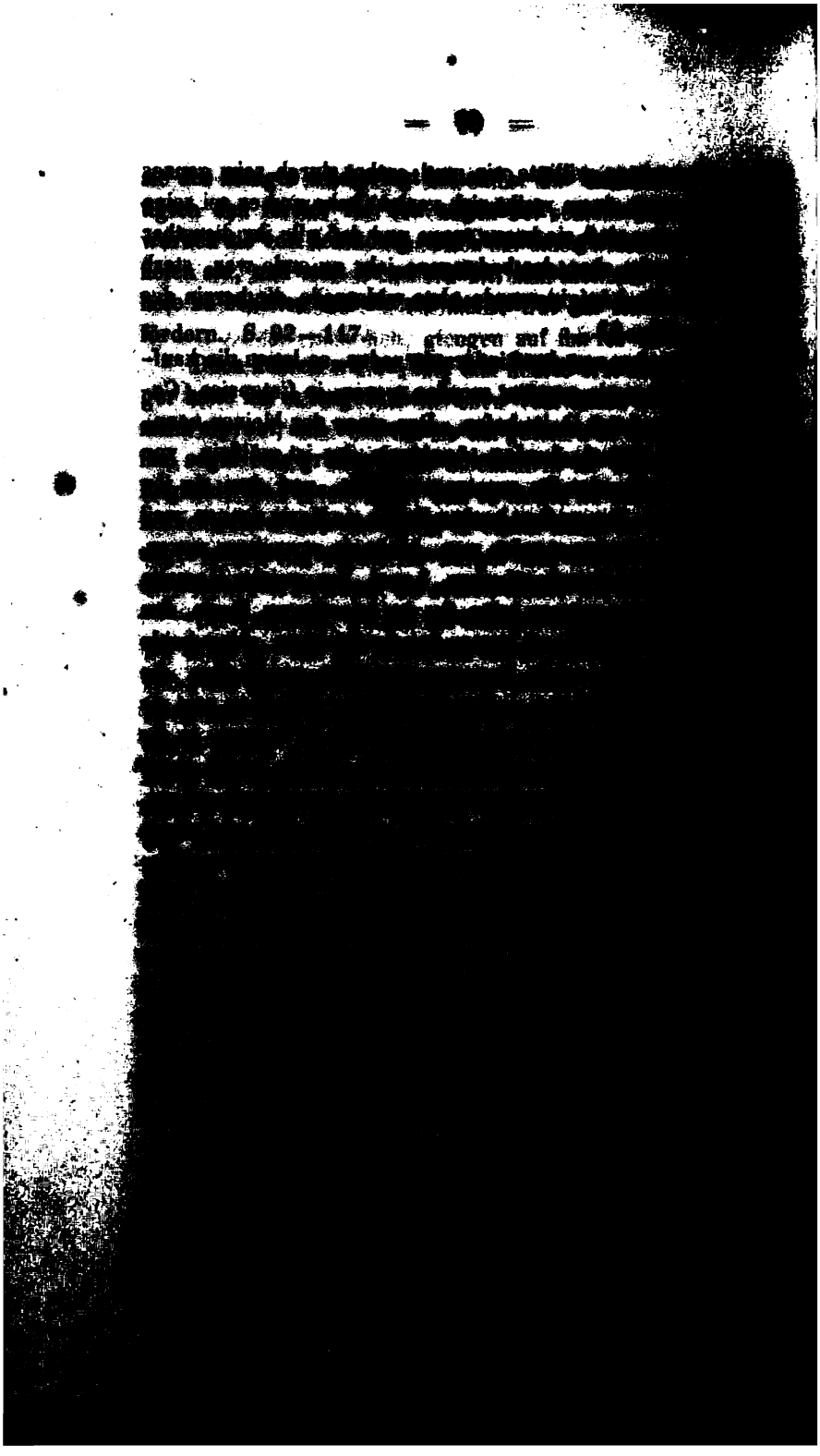

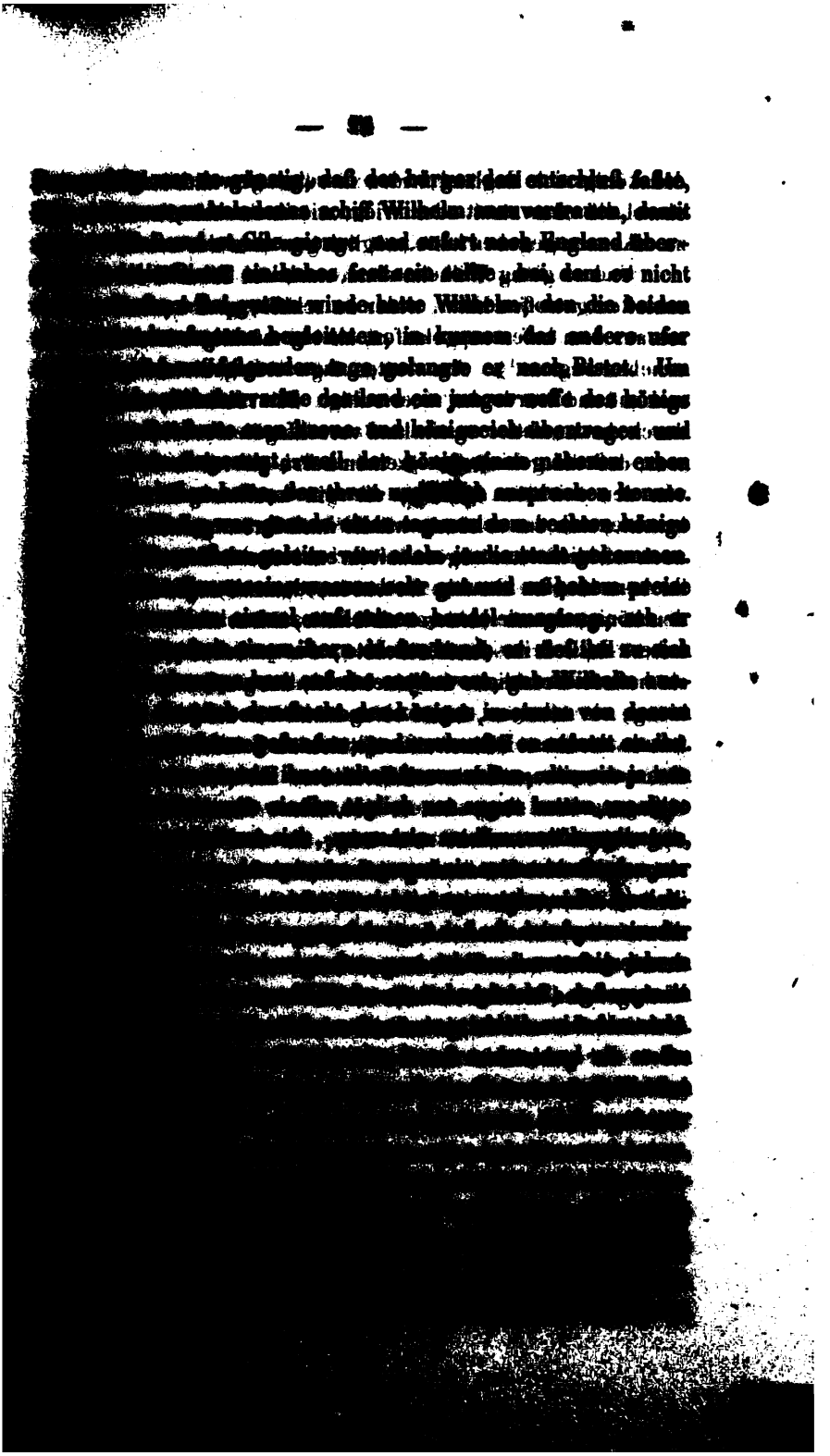

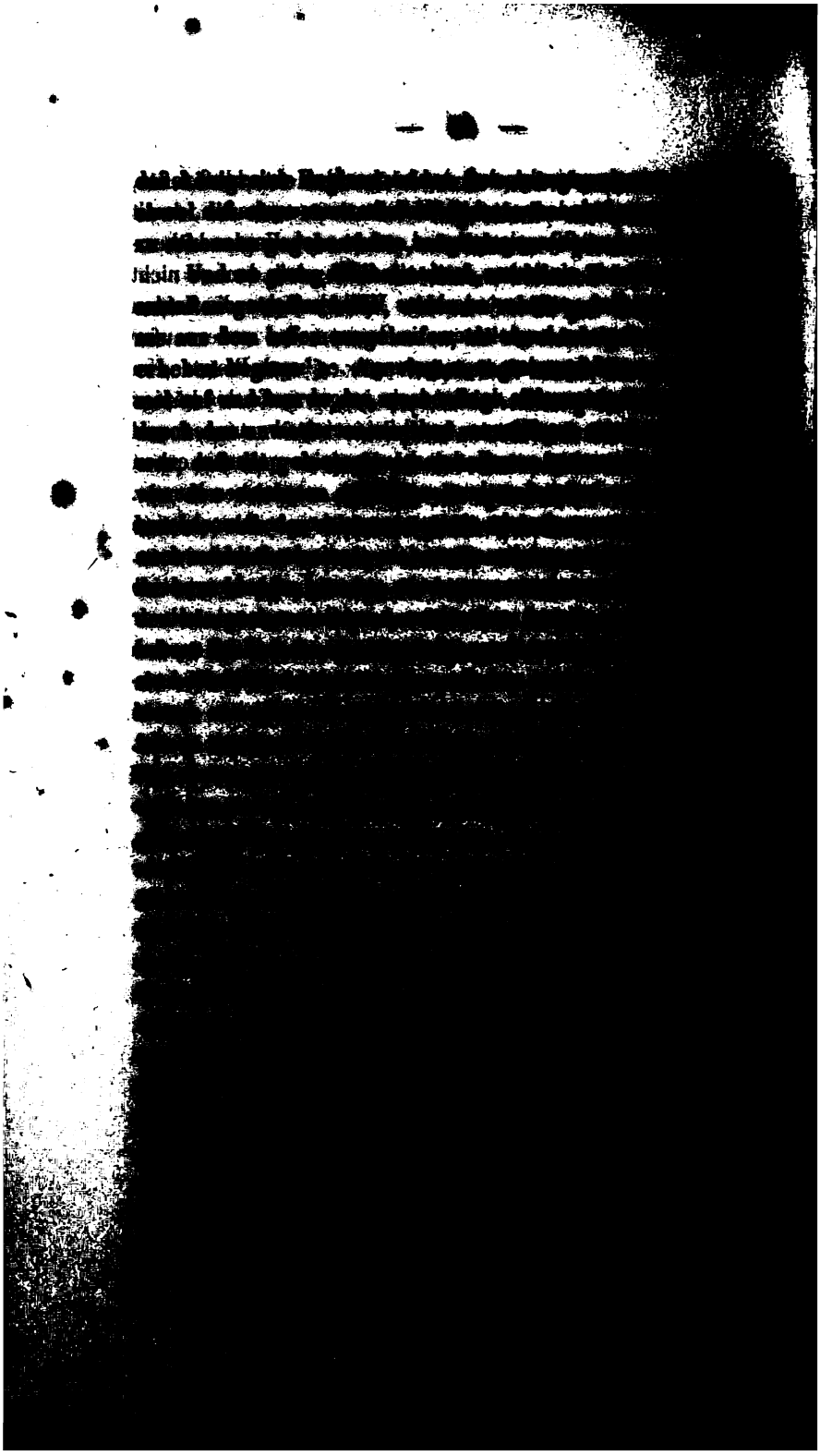

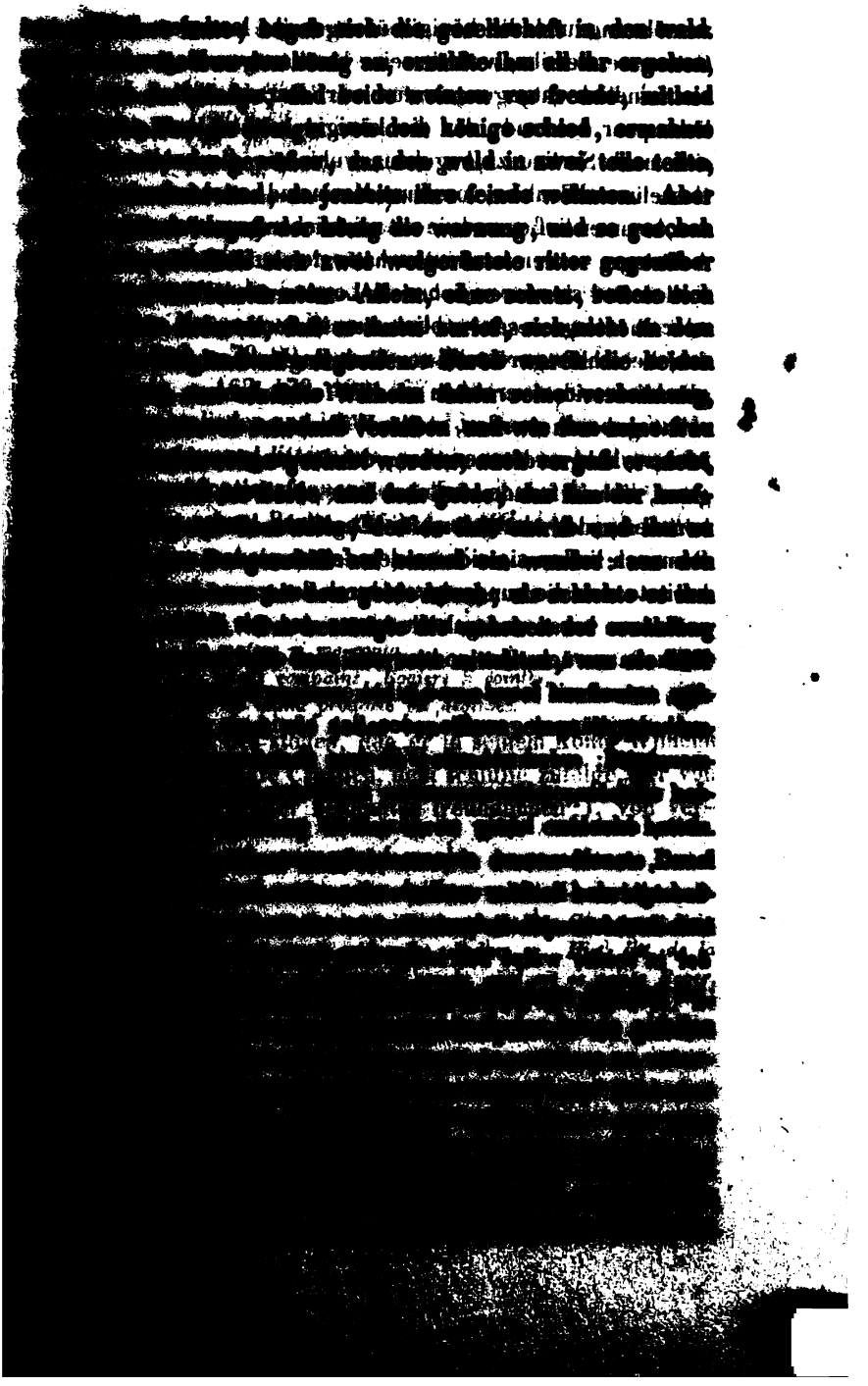

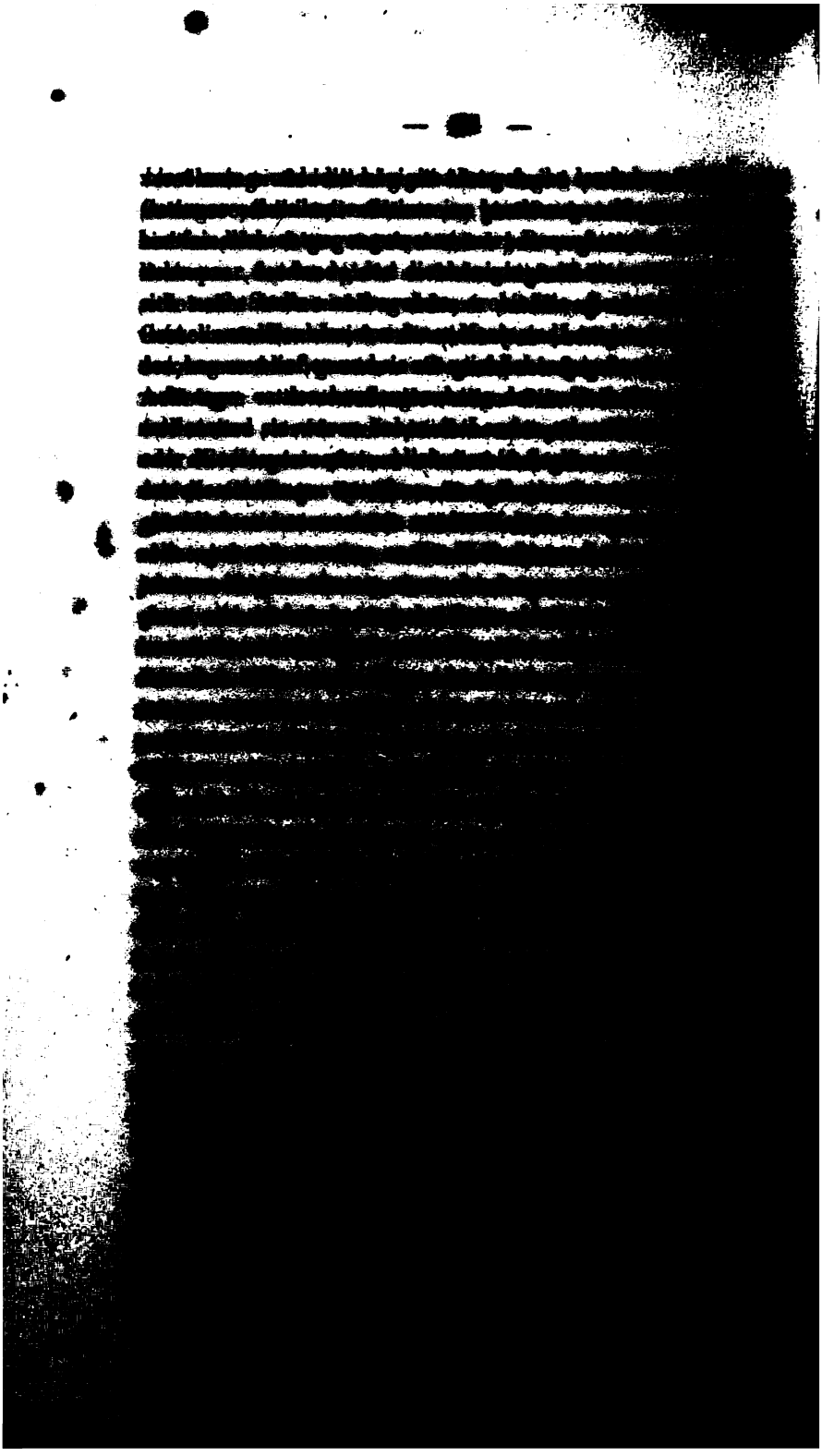

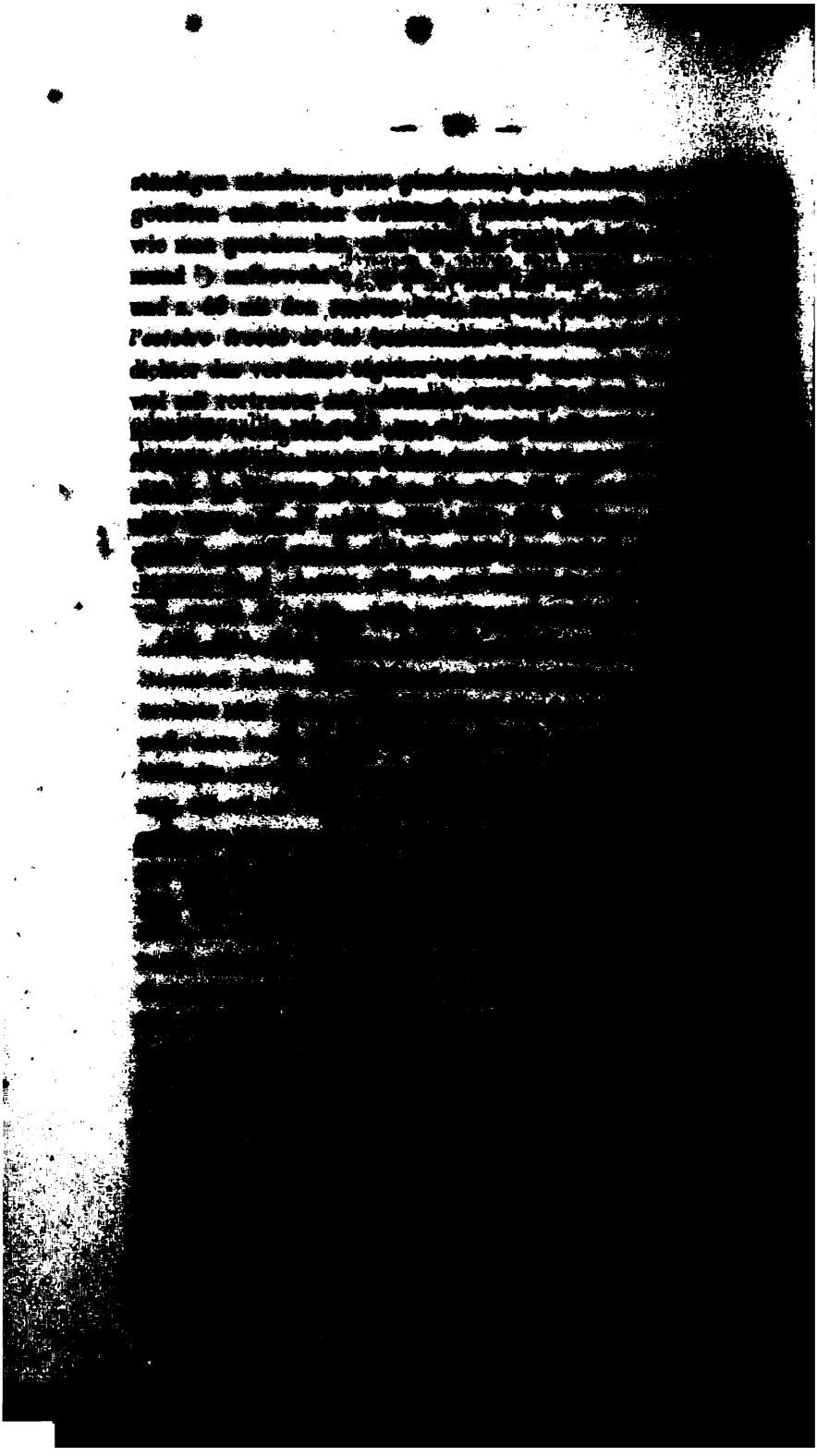

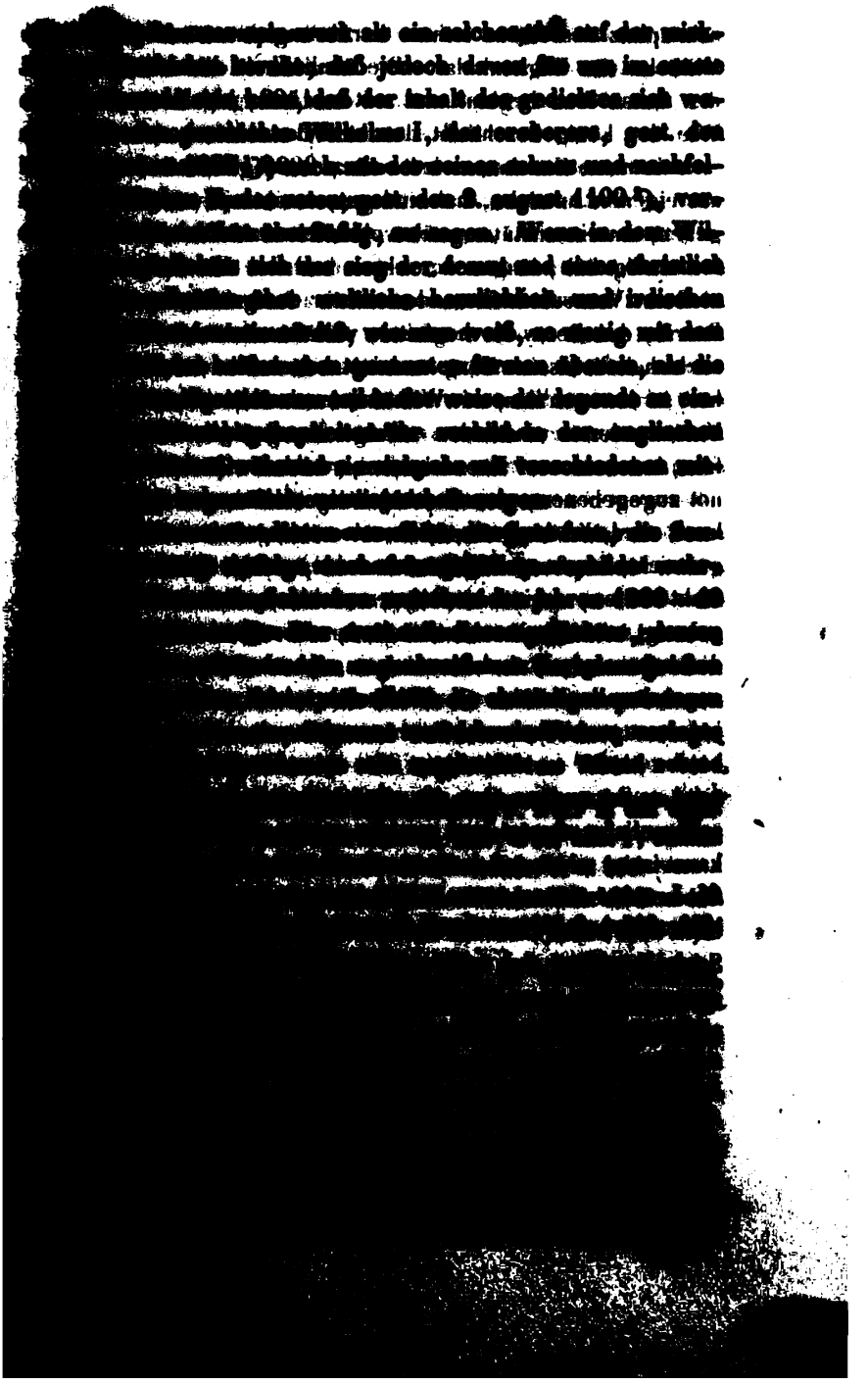

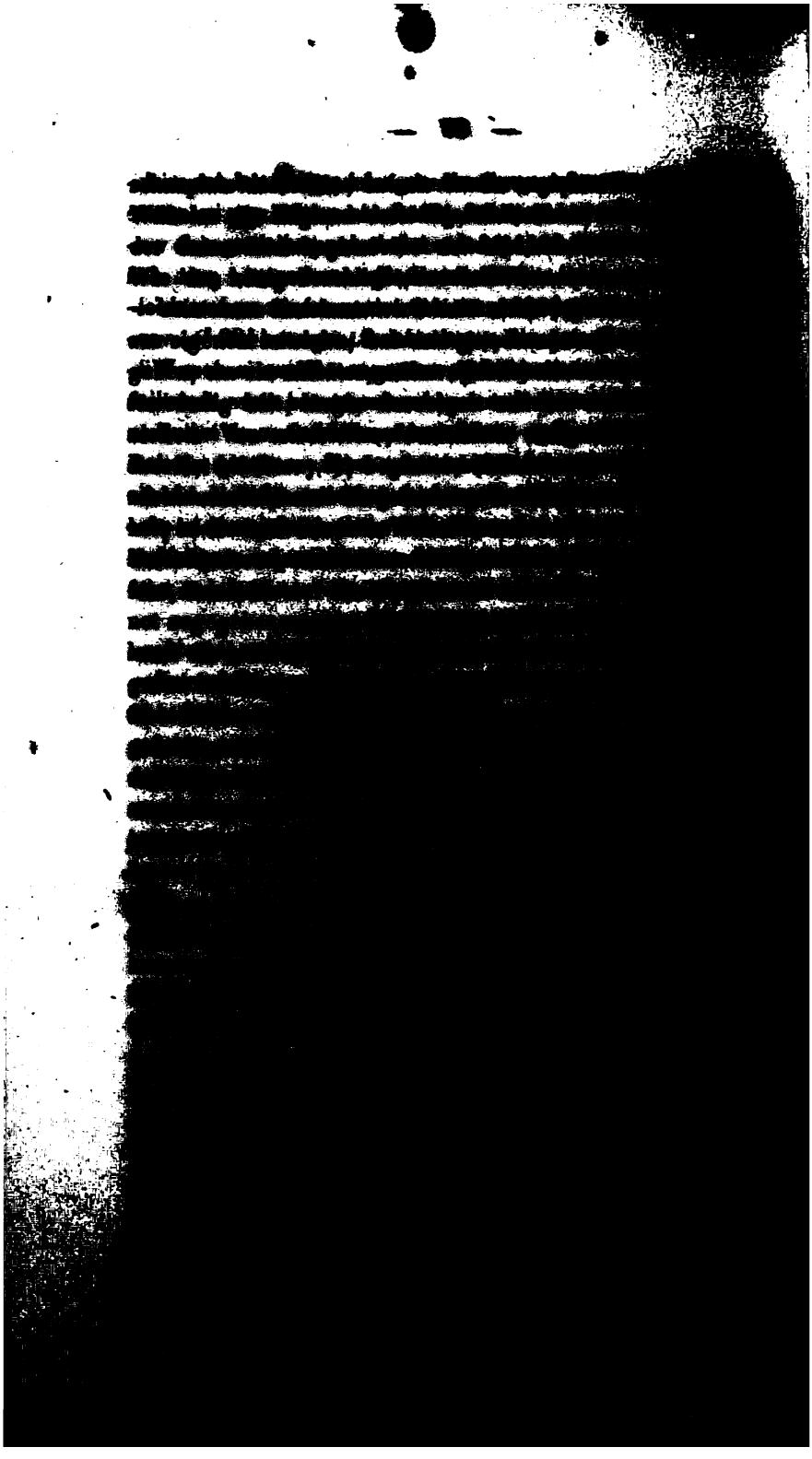

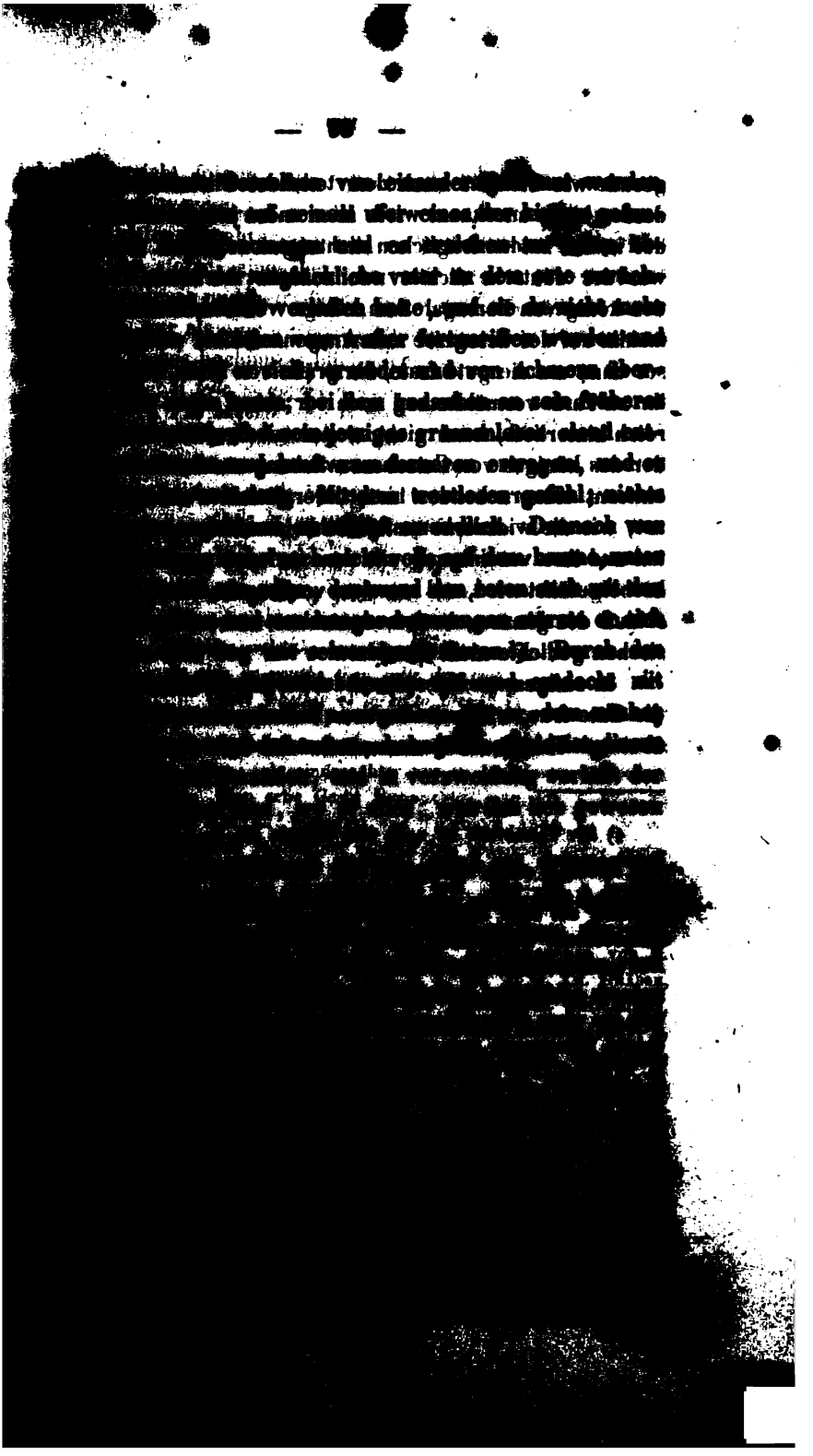

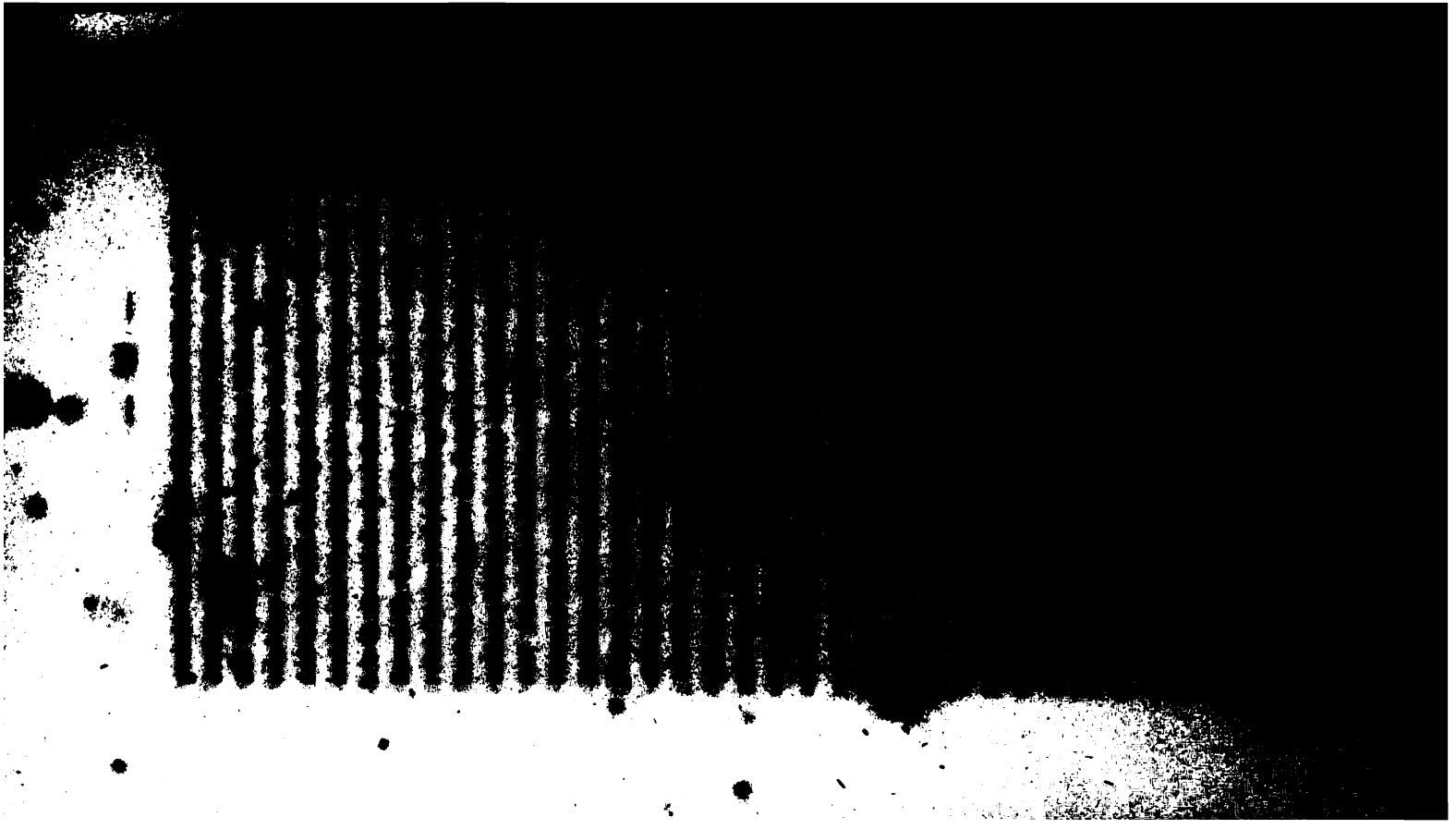

inhaltsübersicht folgen, aus der die beziehungen von selbst sich ergeben werden:

Der ritter Ysambrace genoß in jedem sinne des schönsten glückes, im stolze seines herzens aber vergaß er den geber aller guten dinge und betrachtete den segen, der ihm so reichlich zufloß, nur als eine gerechte belohnung seiner trefflichkeit. Die strafe dieses hochmutes blieb nicht aus [1]).

z. 37. *It felle so appone a daye,*
The knyghte went to the wode hym to playe,
His foreste for to see;
And als he come by a derne sty,
A fowle herde he synge one hy
Fulle heghe upone a tree,
And said: „Welcome, syr Ysambrace,
Thou hafes forgetyne whate thou was,
For pride of golde and fee!
The kyng of hevene gretis the soo,
Werldes wele the bus for-goo,
In elde or youthe thou salle dry woo,
z. 49. *Chese whethir es lever to thee!“* [2])

1) Erzählungen von bestraftem übermute kehren in mittelalterlichen dichtungen häufig wider; ich erinnere hier nur an Jovinianus und könig Robert von Sicilien. Man sehe *Gesta Romanorum, cap.* 59, s. 87—92 der ausgabe von A. Keller, Stuttgart und Tübingen, 1842, 8: *De superbia nimia, et quomodo superbi ad humilitatem maximam saepe perveniunt satis notabile;* über Robert von Sicilien s. man Ellis, a. a. o., s. 147—157; Warton, *The Hist. of engl. poetry,* I, s. 185—188. Über die wider mit Jovinianus und Robert verwanten dichtungen vergleiche man: Dyocletianus leben von Hans von Bühel, herausgegeben von A. Keller. Quedlinburg und Leipzig, 1841, 8. s. 49; J. G. Th. Grässe, Das älteste märchen- und legendenbuch des christlichen mittelalters, oder die *Gesta Romanorum*, 2. ausgabe, Dresden und Leipzig, 1847, 8, II, s. 263; F. H. v. d. Hagen, Gesammtabenteuer, III, s. cxv—cxx; A. F. v. Schack, Geschichte der dramatischen literatur und kunst in Spanien, II, Berlin, 1845, 8, s. 639, 640, III, Berlin, 1846, s. 554; Fastnachtspiele aus dem fünfzehnten jahrhundert. Stuttgart, 1853, 8, (XXX band der publicationen des literarischen vereins), s. 1151.

2) In dem drucke bei Utterson, den Ellis benützt hat, lautet die obige strophe s. 78, 79 folgendermaßen:

z. 36. *So after it befell on a daye,*
That thys knyght wente hym to playe,
Hys foreest for to se;

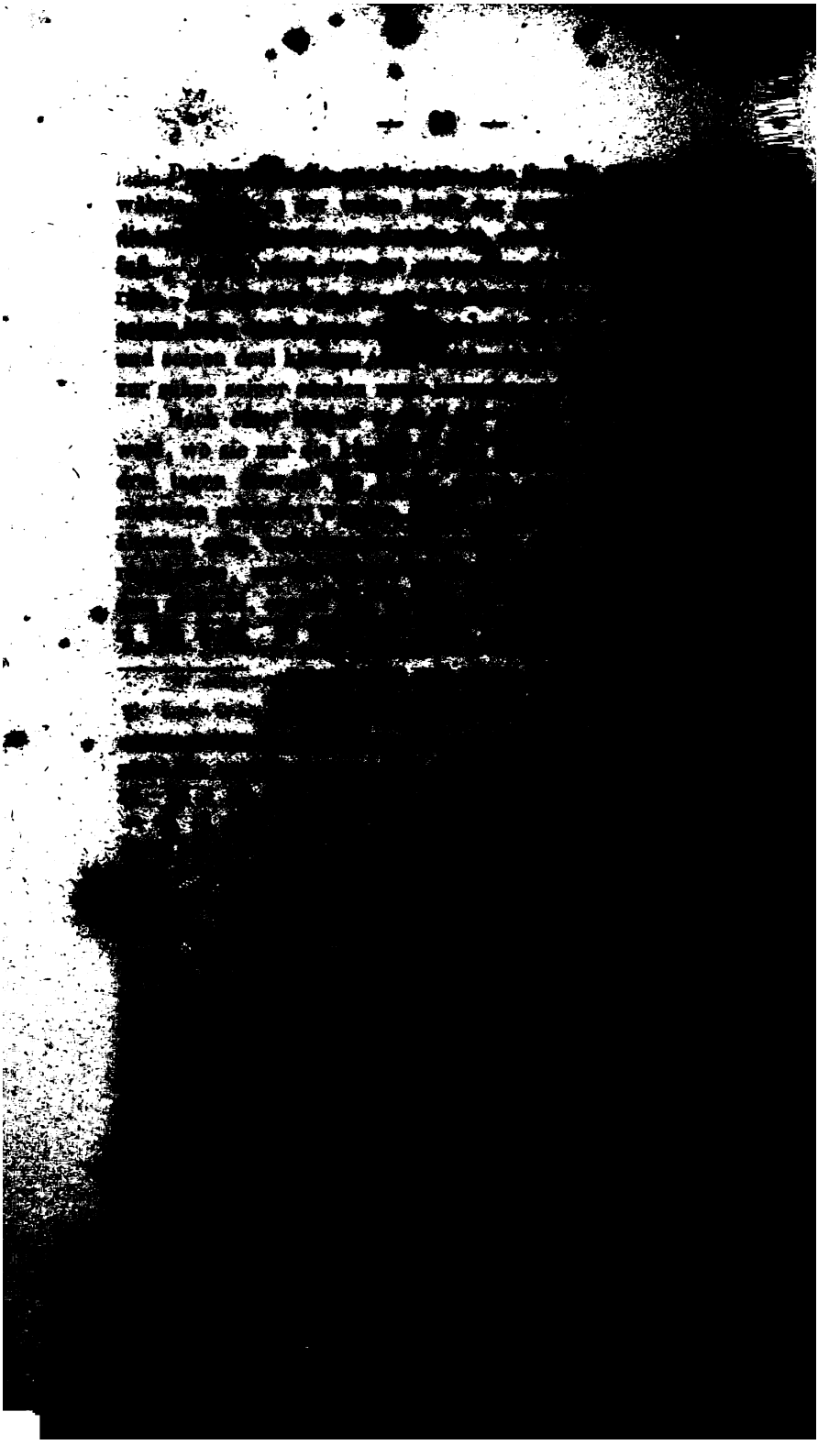

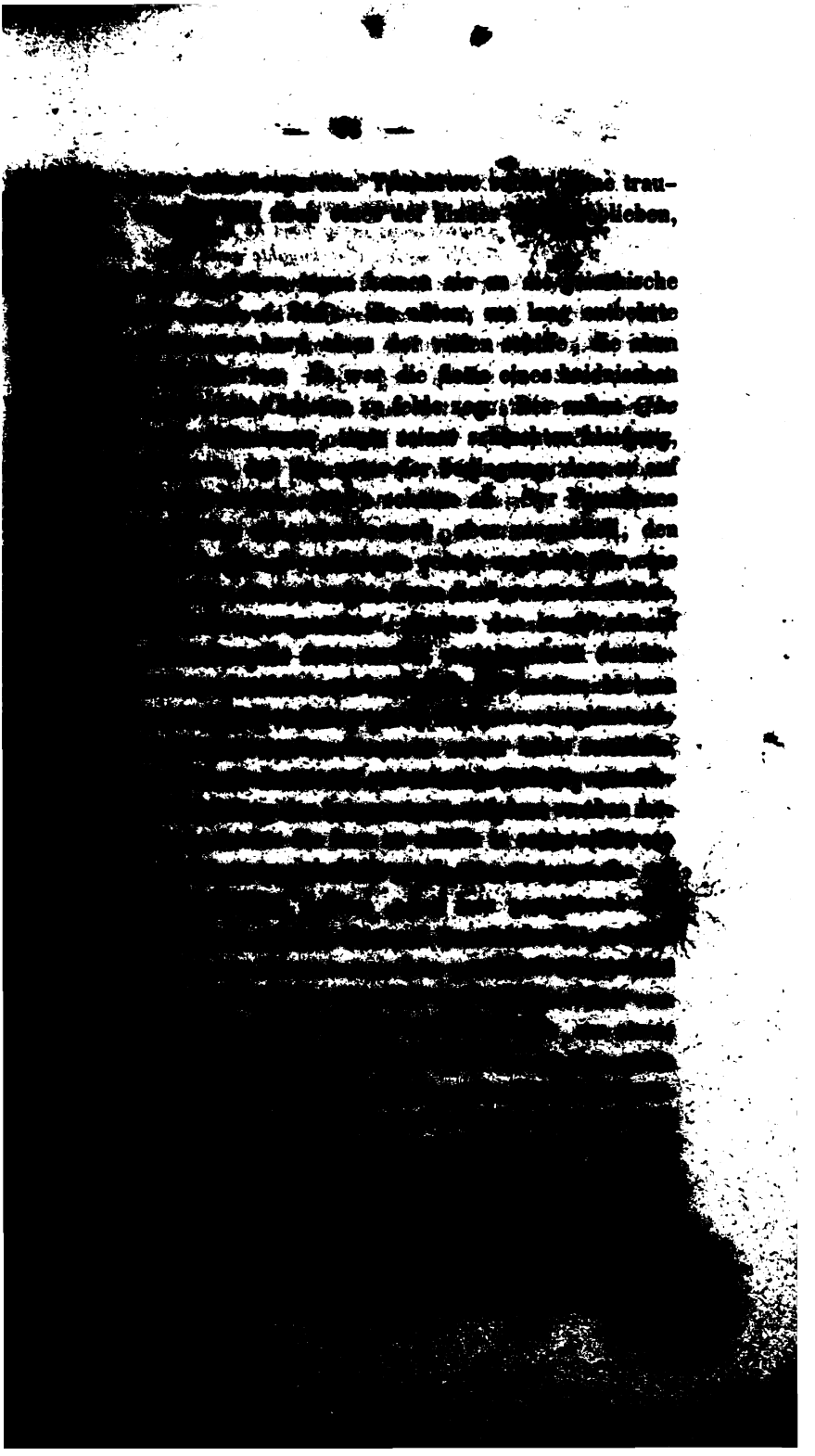

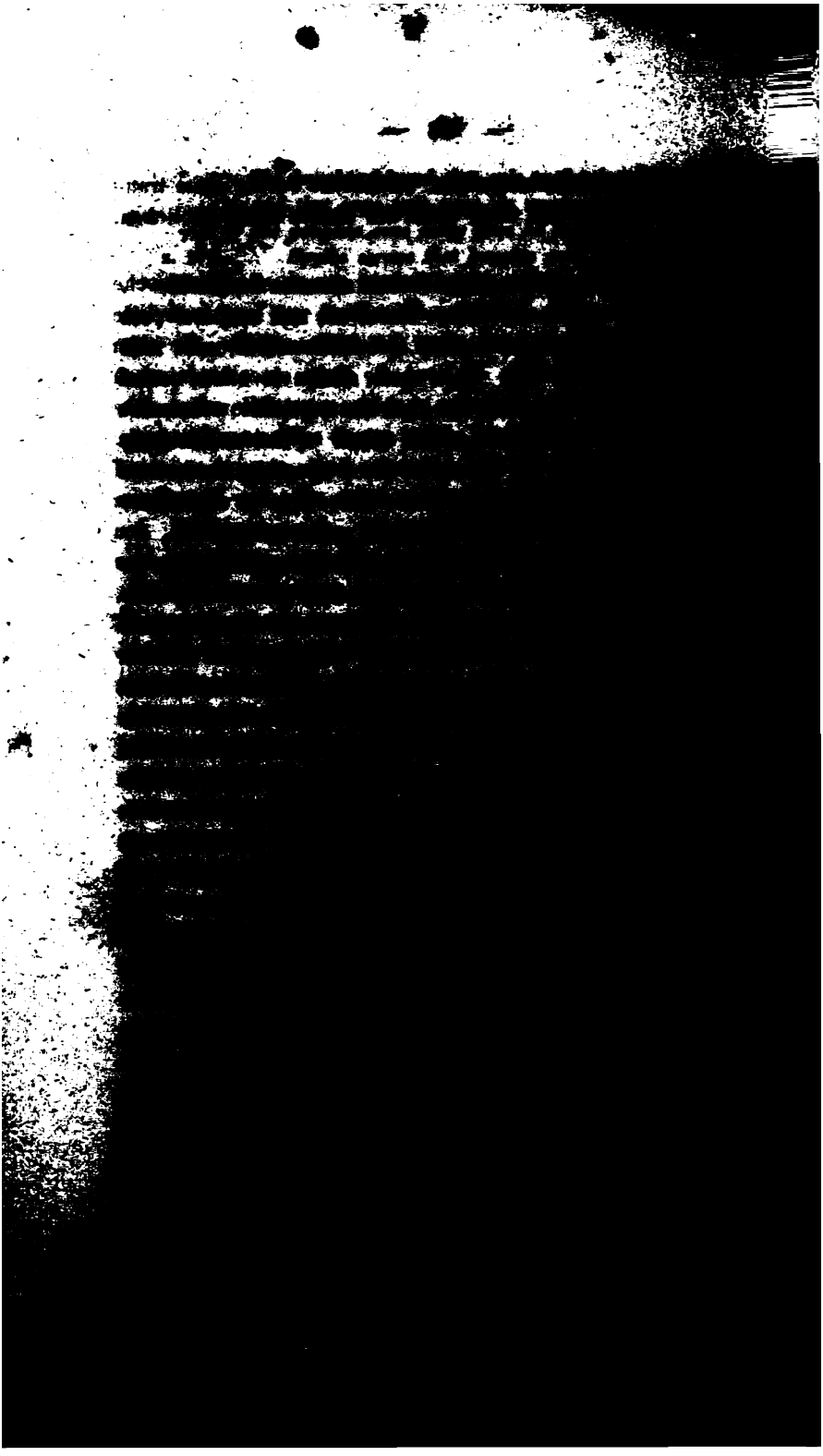

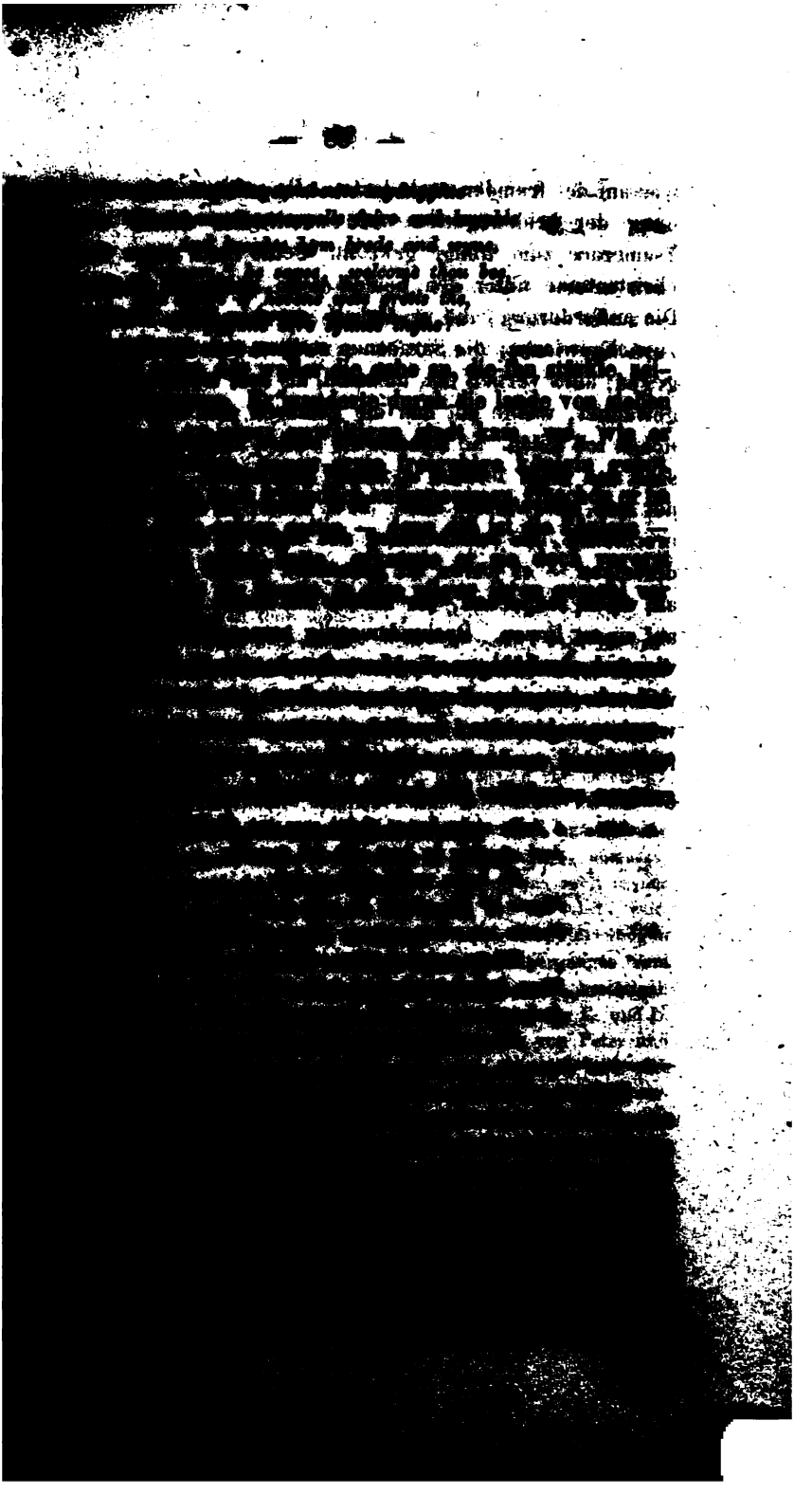

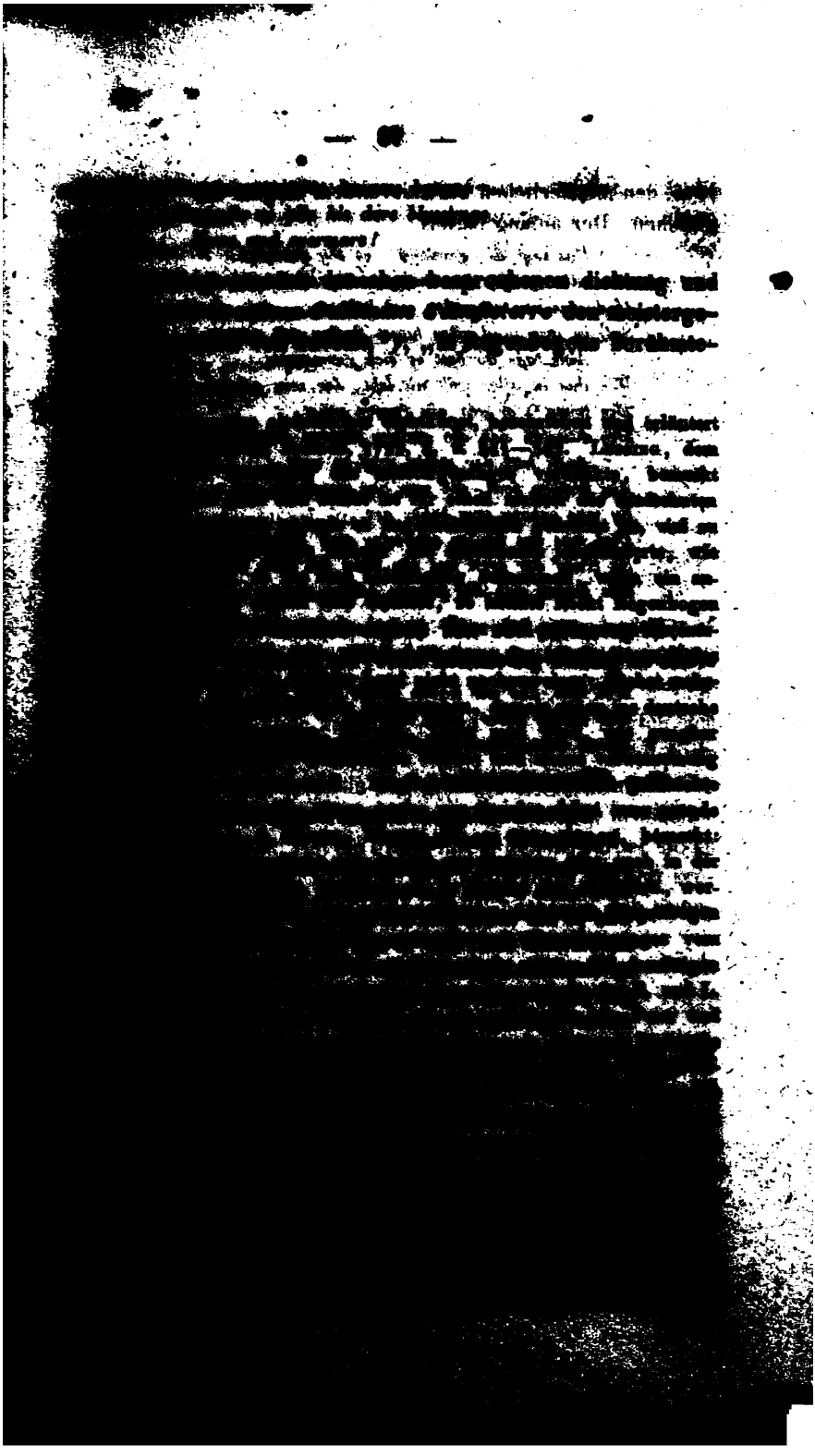

stem, den meisterlichen hort zierendem langem ton“ [1]), zu vergleichen. Der anfang lautet:

Uns sagt die geschrifft, es sey gesessen
Ain edler graf, der was gewaltig und reich
Und was vor schanden wol behuot,
Saß in aim land, das haust Saffoy mit namen.
Ains tags do hett er sich vermessen,
Wie das in aller welt nit lebt, der sein geleich;
Des trueg [2]) *er gar ain freyen muet,*
Des muesten sich die andern fürsten schamen.
Auch hett der selbig graf so zart
Ain frawen fein, die was gar mynigkleiche;
Sy was geborn von hoher art
Und was des künigs schwester auß Frankenreiche.
Sy trueg der eren wol ain kron die rain und die vil guet;
Des frewet sich des jungen helden muet.

Er pries die frau und dachte darüber nach, wie ihm auf erden so gütlich geschehen wäre; die frau aber sprach:

Wol uns, das wir haben gelebt disen tag,
Wir haben silber, gold und eer,
Durch unser froed mueß man doch wunder spehen!

Der dichter fährt fort:

Do kam ain stymm von got und sprach:
„Woellendt ir lieber leyden
Ewigklichen groß hertzenlayd und ungemach,
Oder woelt ir eüch yetz von eürem reiche schayden
Und in das ellend gan wol zehen jar on zorn?
Antwurtendt bald, oder ir seyt verlorn!“
Sy antwurten bayde behend:
„Es ist vil besser zehen jar auff erd
Haben layd und sein ym ellend,
Denn das wir ewigklich verloren werd.“

Hereinbrechende kriegsnot zwang sofort das paar, das land zu verlaßen; silber und gold folgte ihnen nicht nach. Sie wanten sich nach der stadt Yenan [3]), um sich nach der heiden-

1) S. F. H. v. d. Hagen, Minnes., IV, s. 639.

2) *ue* = mhd. *uo*.

3) *Jenau* bei Eschenburg, a. a. o., s. 350; er erklärt: „*Genua*, die in den ältern deutschen büchern gemeiniglich *Jenua* geschrieben wird; und so sollt' es vielleicht auch hier sein.“

schaft übersetzen zu laßen. Der schmerz überwältigte beinahe den grafen, als er auf und nieder gieng an dem wilden meere; ihn zu trösten gab ihm die frau zwei edle, in gold gefaßte, steine, mehr als zwölf hundert kronen wert.

Der edel graf ward ser erfroewet;
In ainem bysensecklin sye die stayn trueg,
Es was gestalt gleych als ain mauß,
Rauch unde fal, als ich eüch wil beweysen.

. . . . . .

Ain arewey hoch ob in schwebt,
Der ward sich auff das bisensecklin setzen,
Es sach als ain thierlein, das lebt;
Der ar begriffs, do ward sich ir freüd letzen:
Der graf sprang auff und lieff ymm nach durch distel und durch dorn;
Groß ungelück hett zue dem fürsten geschworn.

Als der graf von der vergeblichen verfolgung des adlers zurückgekommen war, klagte er mit seiner frau über das ihnen widerfahrene unglück. Unterdessen näherte sich dem strande ein schiff, auf dem viele kaufleute saßen. Diese bezeigten sich den elenden anfangs freundlich, nachher aber beschloßen sie unter sich, den grafen tief in den grund des wilden meeres zu versenken und die frau allein wegzuführen. Dem drohenden unheile vorzubeugen, riet die gräfin ihrem gatten, daß er sie an jene männer verkaufe. Er tat so und nahm sechs hundert kronen als kaufpreis. Die frau aber schnitt, bevor sie sich trennten, *ain vingerlin* entzwei:

Das halb nätt sye ym in sein nyderwat,
Sy sprach: „Darbey gedenkent mein,
Byß es ains mals uns wider eben gat.“

Jammernd blieb er — man hätte ihn aus dem schiffe gestoßen, wobei das geld ihm in das meer entfiel — am ufer zurück; als er die frau nicht mehr erblickte, hub er sich von dannen zu einem gewaltigen herrn, der in *Lamparten landt* saß; diesem diente er eben und wol, *byß aines tags glück wider viel auff ym.*

Der gräfin nahm sich ein alter mann, nach dessen rate die andern tun musten, gegen die vier kaufleute auf dem schiffe an. Sie sollten, meinte der alte, die frau dem könige von Frankenreich übergeben, der überallhin ausgesant, daß er dem, der

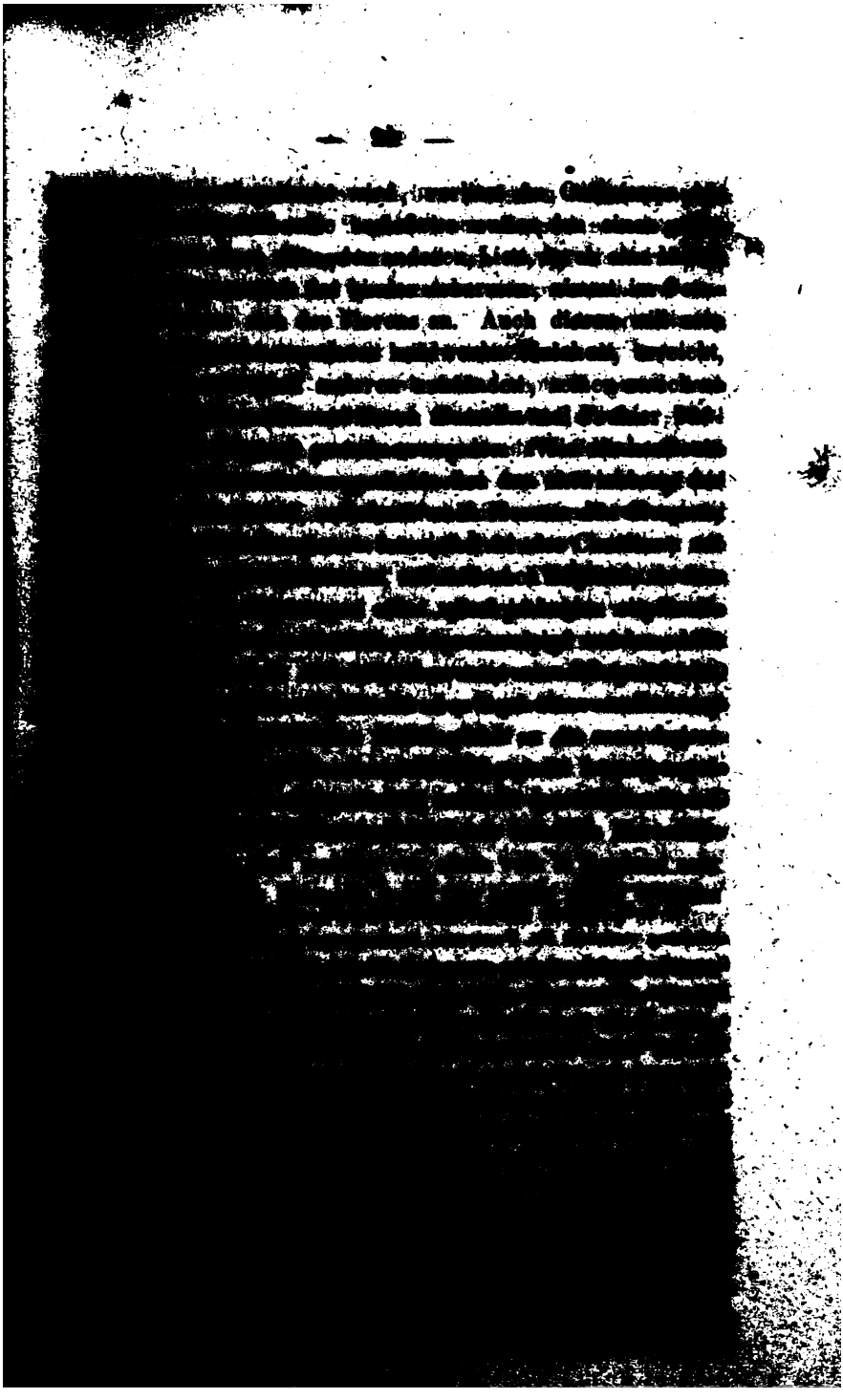

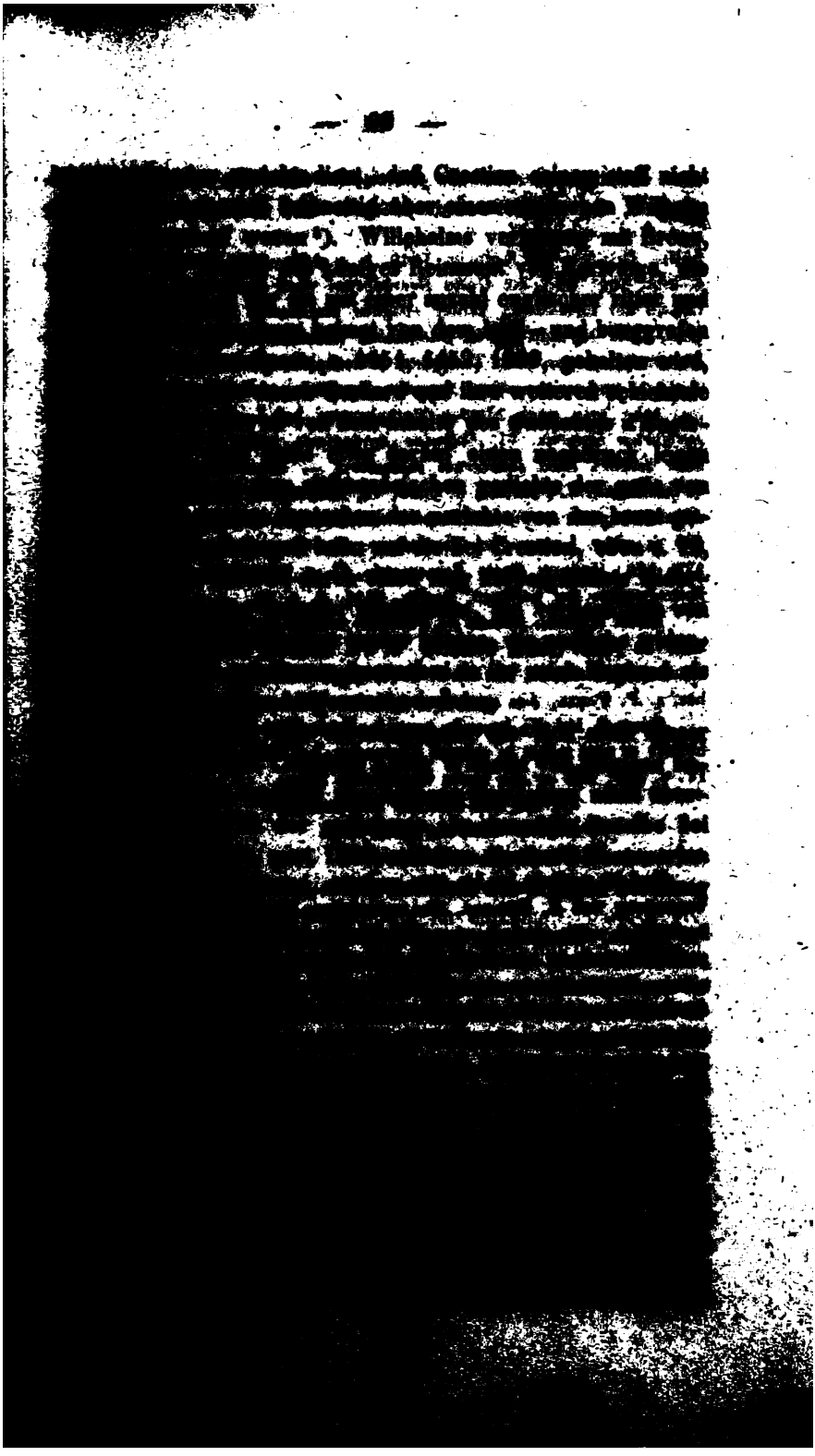

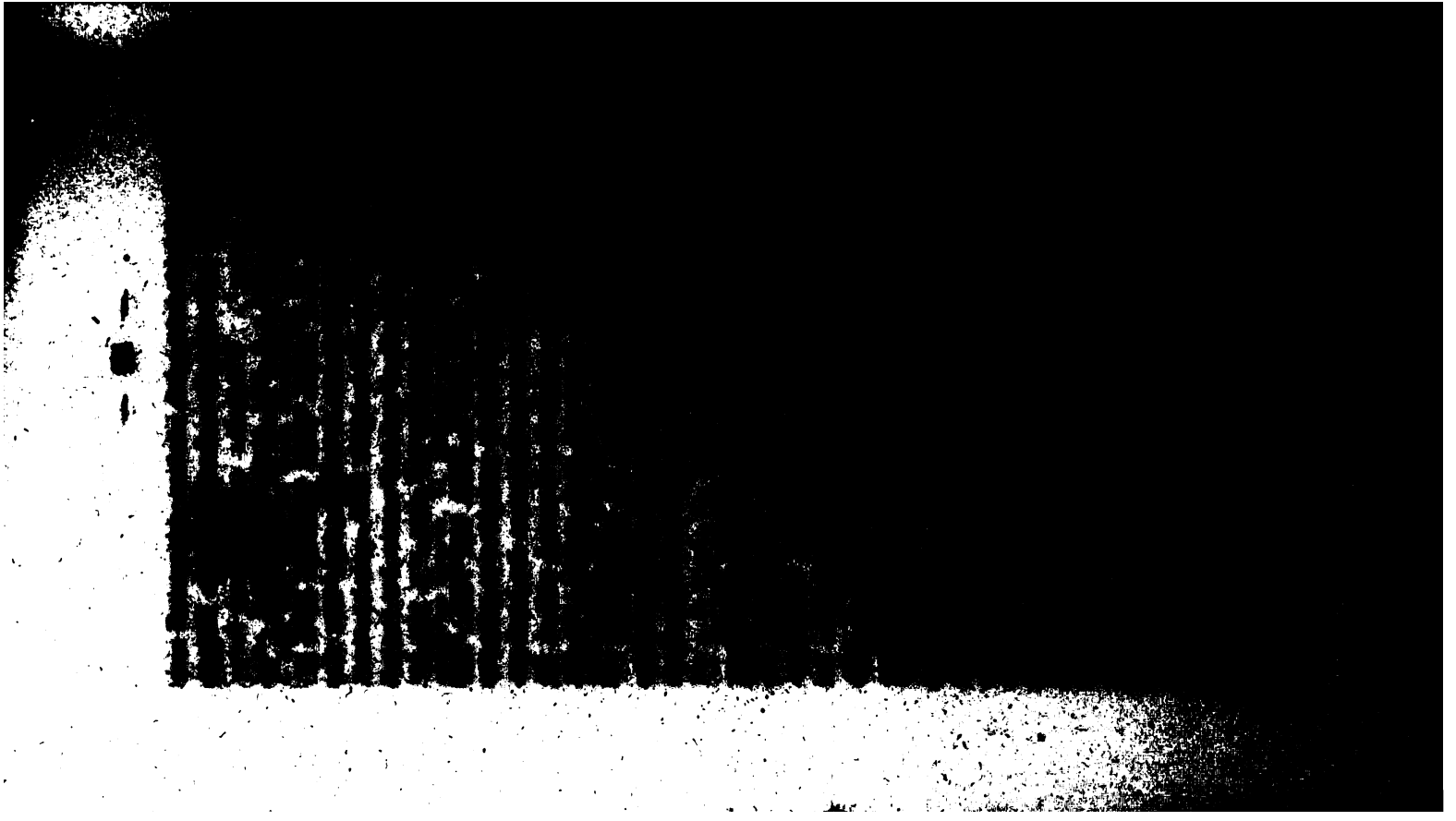

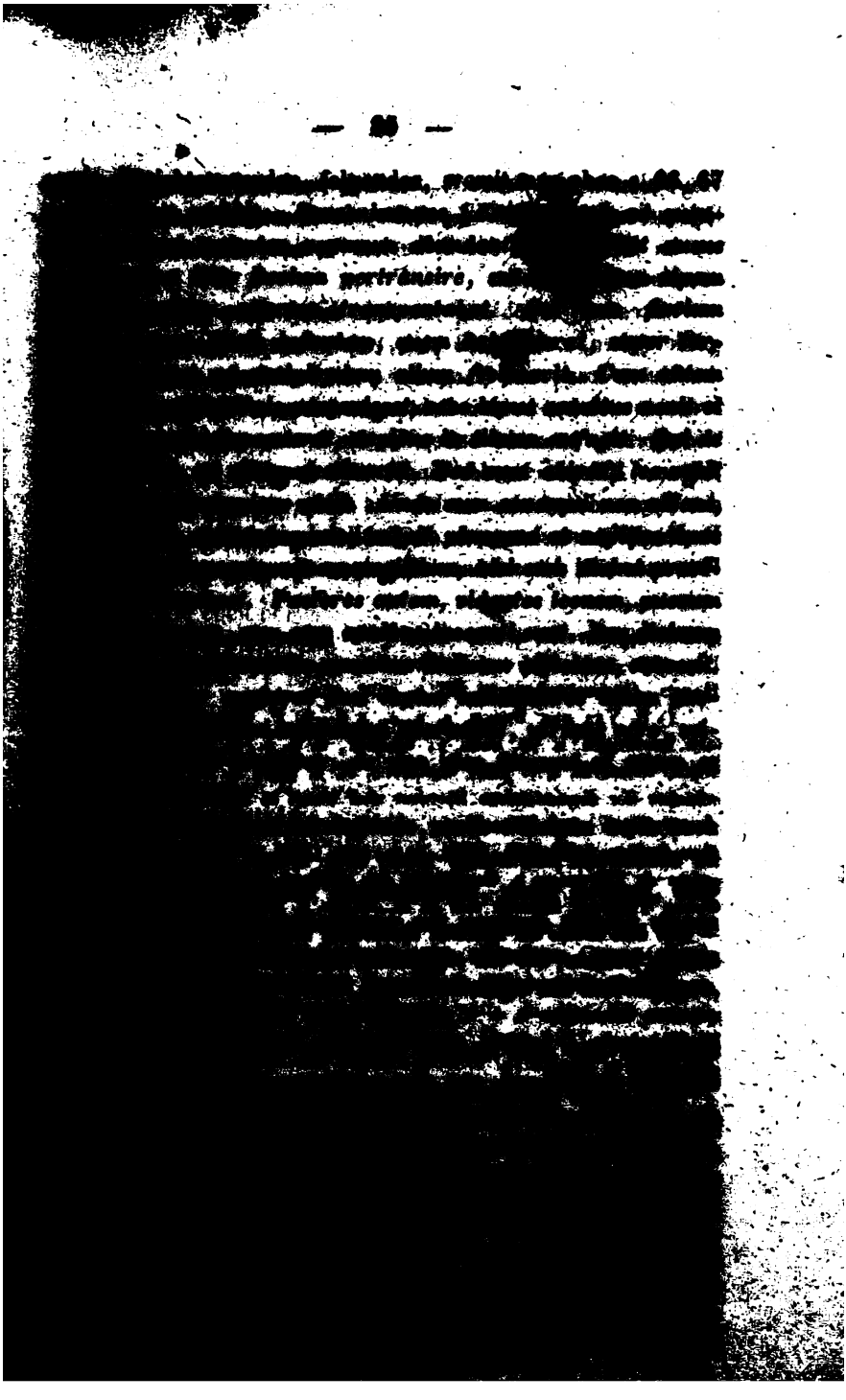

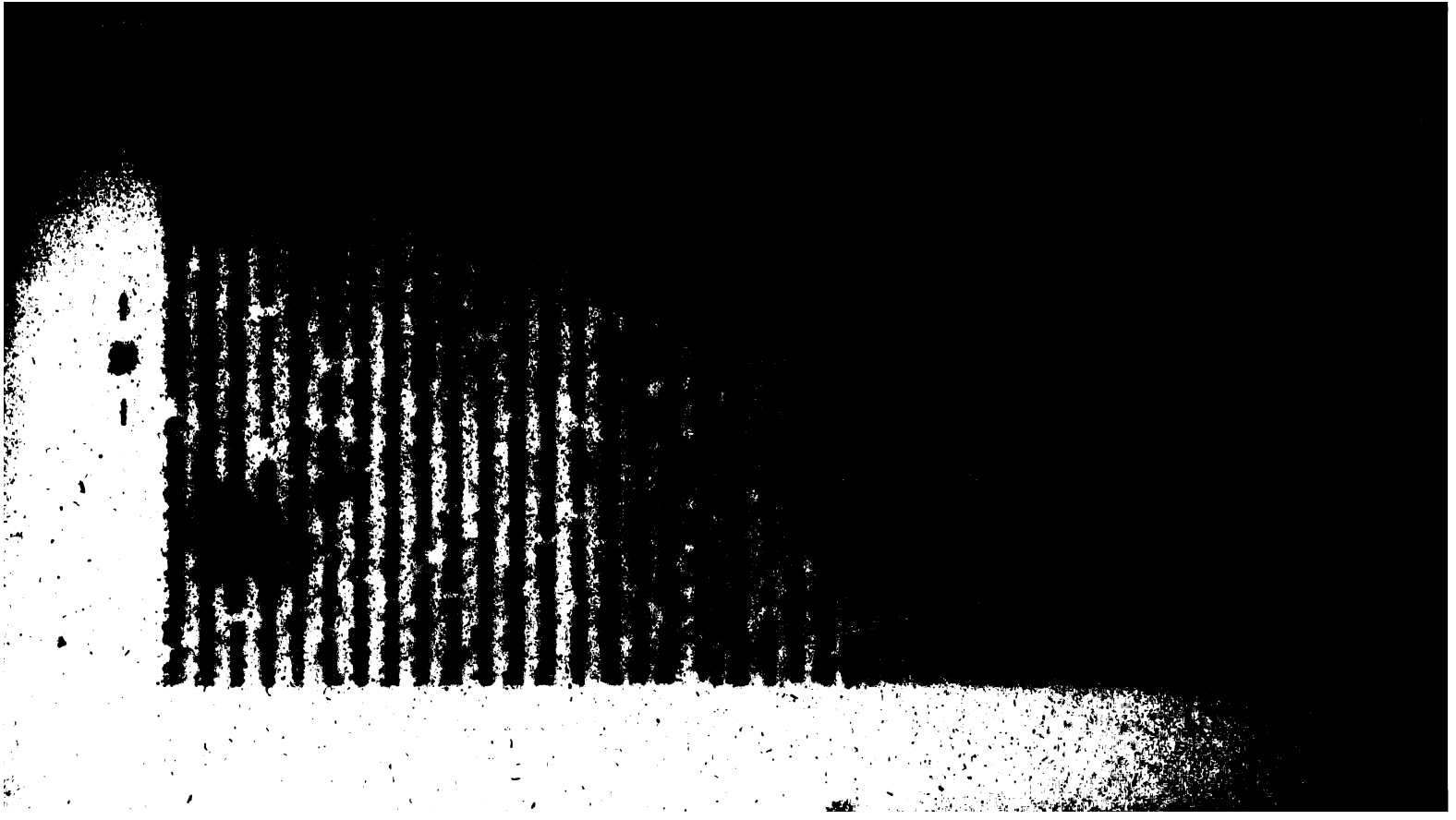

nights, commonly called, in England, The [illegible] entertainments. A new translation from the [illegible] notes by EDWARD WILLIAM LANE. II. LONDON. [illegible]: *The story of the prince Kamar ez-zeman and the princess Budoor*, p. 190: *And when the lady Budoor, the daughter of Sapdar, went in, she found her asleep, and observed a precious stone, red like rubies, that illuminated the interior, with two lines of writing in characters of light, engraved upon it. She therefore took it and looked at it from the tent to look at it in the light; and, finding it, as it were, pierced upon by, and, [illegible] from her hand, flew away with it and then [illegible] upon the ground.*

[illegible] bemerkt werden, hieraus abgeleitete, mit [illegible] erzählung in der geschichte der [illegible] nach [illegible]. Die deutschen [illegible] [illegible] nach der angabe von Cairo herausgegeben [illegible] [illegible] [illegible]

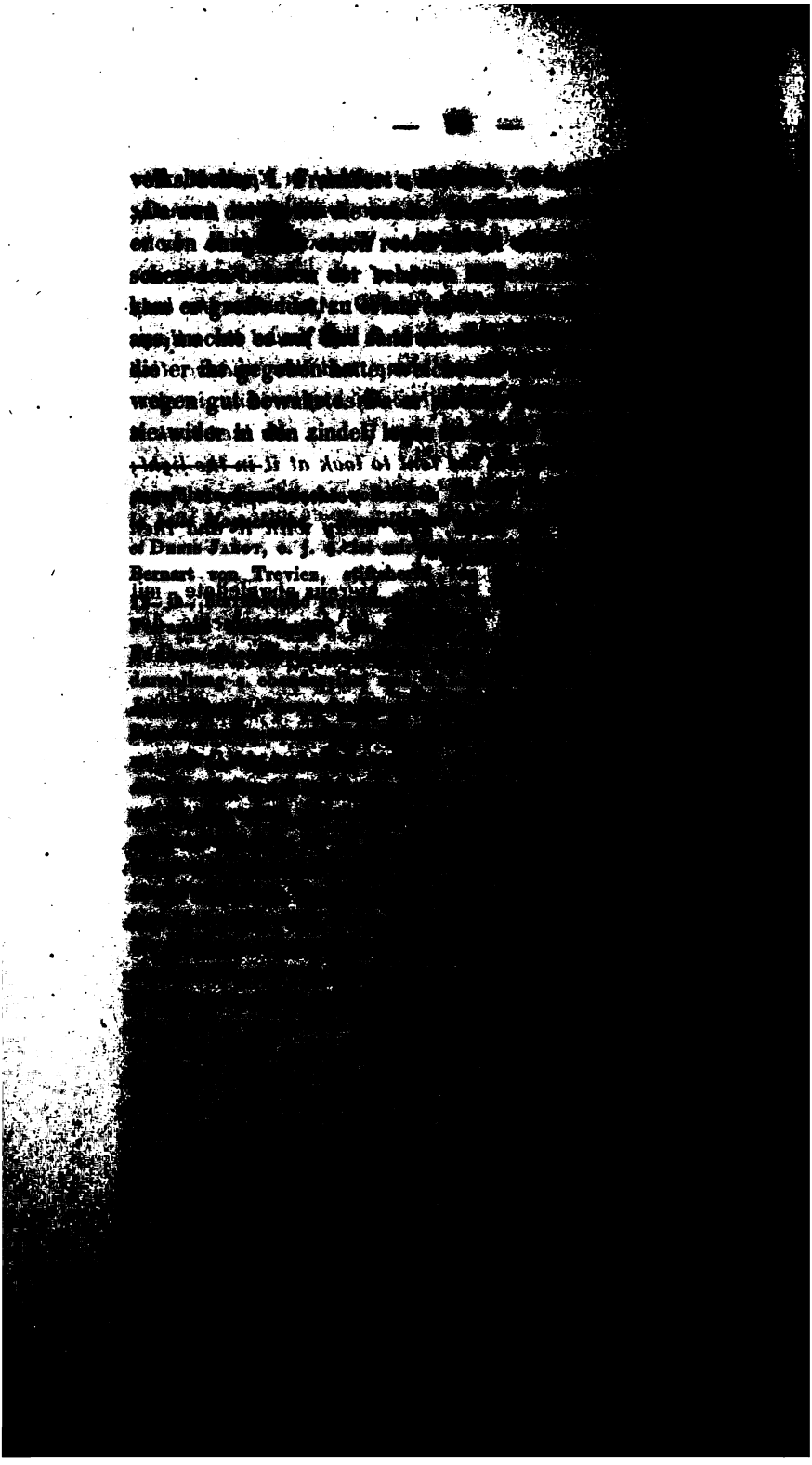

[illegible] ohne Magelone wider anzusehen, und ward also [illegible] daß er nicht wuste, wo er war. Aber der almechtige gott zeigte ihm, daß in dieser welt keine freude [illegible] nur ungerechtigkeit. Denn es kam ein vogel, der vom raub [illegible] nach dem zindel, vermeinte, es wäre fleisch, er- [illegible] nicht und flog davon."

[illegible] Crestiens erzählung von dem raube des goldes durch [illegible] ähnliche stelle enthält endlich auch das schon von [illegible] Gesammtabenteuer, I. s. CXXXIII, mit der mære [illegible] vergleichene mittelhochdeutsche gedicht, das [illegible] führt: *Diz ist der blosmt* (falke), z. 558—563, [illegible], s. z. o., s. 352:

Die schœne kiusche reine
[illegible] in in der schœzen din.
[illegible] is zwei vingerlin,
[illegible] solt er beschouwet hân;
[illegible] blosmt ist das ains nam,
[illegible] ir von der hende ze.

[illegible] nachweisung der mit Crestiens *Gui-* [illegible] im ganzen oder im einzelnen verwandten [illegible] noch einige worte von Gravenes [illegible] früh, sagt Gravenes, I. s. 272, in [illegible] nur wenige erzählungen, in denen [illegible] romane, wie die verarbeitung [illegible] der griechischen sagt verwandter [illegible]

nr 198, *fonds de notre dame*, bl. 1—13, be-
Herausgabe in den *Chroniques anglonormandes*, III, s. 173:

Dist recorder en dit sui orendroit venus.

Dieu, gart tous ceulz et celles, dont seray entendus!
Ne vos veul mie mal parler, par qui fu maintenus
Le roy d'Engleterre. Or est s'ame lassus
En le sein des cieus, ou tous pourrons aler,
Car bien com le roy, dont je vous veil parler.

ebenda, s. 211:

Dist recorder en dit sui ci, sire e la dame gentile,
Dieu en bonnes euvres si tres bien leur euer mis,
Que le roy conquistrent, ou dieu met ses amis,
Tout droit le roy de paradis!

die handschrift, sehe man Le Roux de Lincy bei
XXXVII—XLVII.

bibliothek, die F. J. Mone, Anzeiger für kunde der
vierter jahrgang, Karlsruhe, 1835, 4. s. 80, 81,
einem deckel abgelösten pergamentstreifen des
mitgeteilt hat, gehören weder dem *Dit de*

vollständigen heldengedichten von den Nibe-
(die bei den Nordfranzosen etwas länger
wie bei den Engländern,
während des ganzen 14.
sehr
mit den Hohen-

Guillaume d'Angleterre, nach Chrestien [illegible]
[illegible] *Philippes Mouskes*, [illegible]
schichte der altfranzösischen nationalliteratur
irrig angegeben haben. [illegible]

Wiewol der verfasser des [illegible]
im wesentlichen ganz mit Crestien übereinstimmt,
ohne zweifel berechtigt ist, in der [illegible]
grundlage des ersteren zu sehen, so [illegible]
changen im einzelnen nicht. Die [illegible]
aufgefallen sind, stelle ich [illegible]
tonzahlen von Fr. Michel [illegible]

Nach einem lehrhaften [illegible]
von Wilhelm gesagt:

[illegible]

Bei der ersten aufforderung, s. 176, 177, spricht die stimme zu dem könige:

Moult es lié, quant tu vois,
Que ta feme est enceinte; mes ce ne vaylt un pois;
Ne sois tous certains, ains que passe le mois,
Perdras cors et ame, la femme et les enfans,
Se Dieus ne t'aide, le père tout puissant.
Ta grande par moy, et je le te commans,
En essil jusqu'a xxiiij. ans;
Ne te fai connoistre pour meschief ne pour paine
A nulle créature ne franche ne villainne.
Dou fait laissiés l'onneur du monde, qui est vaisne,
Et prenge la joie de cieus, qui tout est saine.
Ici en ton gre, et non de Jhesu Crist!

vergleiche hiermit die einfache rede bei Crestien, in der auch weder eine zeit genannt ist, wie lange dauern soll, noch eine lehre zum troste in dem unglücke angeknüpft wird.

Seite 165 hatte sich das königliche paar einen monat aufgehalten, in welchen es bei der flucht geraten hatte:

Ensi furent ainsi en la forest remese.

wird der erzählung von dem verluste der geld-
Cinc florins et
ndlicher noch die erklärung hinzugefügt, *il*
nach der hs. 73, Cange, gibt Ga-
hat dafür nichts, in der entsprechen-
, setzt statt jener nomans nur *le*
in seiner Romvart,
hat dafür: *charrelle*,
Reims, 1849, 8,

Li fist donner .x. livres et un cheval corant.
Et, pour lui mie oubliier, li bailla un [illegible]

An die stelle des königes von [illegible] die beiden knaben auftraumt, ist in *Dit* [illegible] ein nicht weiter bezeichneter graf *Li* [illegible]

Wilhelm kommt, s. 203, [illegible] sondern nach Douvre:

Dieu leur vout si bon mot dirons
Qu' arivarent a Douvre dont il

Im *Dit*, s. 203, 205, [illegible] den ring herbeigeführt [illegible] s. 210, 211, [illegible]

Während Gedion [illegible]

V.

ROMANS DEL CHEVALIER DE LA CHARRETE.

Handschriften: Auf der großen bibliothek zu Paris: [illegible] (ancien 6767), bl. 27ᵃ, sp. 2 — bl. 54ᵃ, sp. 1. [illegible] (suppl. français).

der vaticanischen bibliothek zu Rom:

[illegible] bibliothek der königin Christine von Schweden, bl. [illegible] **der unsrer s. 1—859, fehlt.**

[illegible] a° 73, Cange, s. den abschnitt über [illegible] hat die vaticanische handschrift z. A. Krigan, [illegible]

[illegible] bedingungen wurden von [illegible] [illegible] erhaltung enthält die *Bibliothèque* [illegible], [illegible] 1751, in Paris, s. 68—94, und [illegible] 325—345 eine analyse, mit [illegible] [illegible] s. 73, Cangé gibt Cata[illegible] [illegible], XII, 251—264. [illegible] [illegible] 251 [illegible] [illegible] [illegible]

rette, d'après Gauthier Map et Chrestien [illegible]
par le docteur W. J. A. Jonckbloet, [illegible]
in desselben *Roman van Lancelot*, 2. [illegible]
1849, 4. s. 1—51. Über Jonckbloets [illegible]
S. R. Taillandier in der *Revue des deux* [illegible]
année, nouvelle période. Paris, 1850, 8° s. [illegible]

Für die folgende inhaltsangabe [illegible]
neben Ginguené die ausgabe von Jonckbloet [illegible]
die beigefügten zeilenzahlen anführe, [illegible]

Die erzählung beginnt mit [illegible]
immer wiederkehrenden festlichkeiten [illegible]
zeit der himmelfahrt angestellt, [illegible]
bei der feierlichkeit stritt hatte, [illegible]
stolzer ritter, in dessen [illegible]
hofgenossen befand [illegible]
[illegible]
ten seine [illegible]
[illegible]
zugehörigen [illegible]

Die bedingungen [illegible]

[illegible] wurde kannen, sahen sie das pferd des Kex ohne [illegible] entgegenrennen, woran sie sogleich die [illegible] des seneschalls erkennen konnten [illegible]. 80—265.

[illegible] trennte sich Gauvain von Artus und machte sich auf [illegible] königin zu suchen, die nun nach jener bedingung [illegible] gestellt wurde. Er war noch nicht weit ge- [illegible] von einem zwerge geführten karren (*char- [illegible]*), auf dem Lancelot del Lac platz genommen,

Jusqu'au chevalier, qui l'enmaine;
Mes cest or entrez an grant paine
Que sire Gauvains, qui la quiert,
Jamais nul jor a sejor n'iert
Jusque tant, qu'il l'aura trovee.
Mes la fame le roi amaine
Uns chevaliers d'estranges terre,
Si la mie a la cort Rala enquerre.
Mes porquant ja ne l'en fust
Mestier por rien, qu'il pöust,
Que Kex, qui enbrigne
Tant, qu'il l'ocie
Mes mes ot mis en parole
Sa fo et celi [illegible]

[illegible] Rex,
[illegible] Der ursprung
[illegible] und des
[illegible] sich aus dem bis-
[illegible] Gauvain (nach
[illegible]), gewann das
[illegible] Lancelot

den gleichfalls den Hof verlassenden [illegible]
wider aufzufinden. Lancelot [illegible]
über dieselbe gebeten, diesen [illegible]
entrich, die Zukunft verweigert, [illegible]
bestiegen, jenem, der in [illegible]
den Zwerg einzuholen, keine [illegible]
geblieben, als ohne [illegible]
beschimpfung sich auf [illegible]
brecher führte, zu setzen [1]). 265—[illegible]

---

1) Dieses vorfalles [illegible]
seite 26, 27 der ausgabe von [illegible]

z. 2670. *Dô Gâwein* [illegible]
Den knappen [illegible]
Gîng der [illegible]
[illegible]
Dâ [illegible]
Der [illegible]
z. 2675. *Dâ* [illegible]
z. [illegible]

Gauvain, der natürlich über die begegnung Lancelots auf diesem fuhrwerke nicht wenig erstaunt war, zog doch in ge-

---

Daz er verdampnet wære,
Den nâmen wizenære
Und satzten den ûf einen wagen,
Der muose in dan alumbe tragen
Von stetten ze villen,
Mit alsolhem willen,
Swer in ûf dem karren sach,
Daz er die schande an im rach;
Wan ez was ûf in gewant
Swaz einer hâte in der hant,
Ez wære holz oder stein:
z. 2126. *Sô muos er gelten den mein.*

Derselbe umstand hat zu folgender erzählung in den, dem anfange des 14. jahrhunderts angehörigen, *Cento novelle antiche* veranlaßung gegeben: „*Costuma era nel reame di Francia, che l'uomo, che era degno d'esser disonorato e giustiziato, si andava in sullo carro. E s'avenisse, che campasse la morte, mai non trovava, chi volesse usare nè stare con lui per niuna cagione. Lancialotto, quand' elli venne forsennato per amore della reina Ginevra, si andò in sulla carretta e fecesi tirare per molte luogora; e da quello giorno innanzi non si spregiò più la carretta: chè le donne e li cavalieri di gran paraggio vi vanno ora su a sollazzo.*“ 8. *Le cento novelle antiche secondo l'edizione del MDXXV, corrette ed illustrate con note* [*per cura di* Michele Colombo]. *Milano*, 1825, 8. *Novella xxviij*, s. 47. (Man vergleiche über diese ausgabe der *Cento n. a.*: B. Gamba, *Serie dei testi di lingua, quarta edizione*, Venezia, 1839, 8. s. 212; man s. auch Liebrecht-Dunlop, s. 211—214, E. Ruth, Geschichte der italiänischen poesie, II, s. 48, 49).

Über eine bildliche darstellung von Lancelots fahrt auf dem karren spricht (nach F. H. v. d. Hagen, Minnes., IV, s. 604) De la Rue, *Essai hist. sur la ville de Caen.* Caen, 1820, 8. I, s. 97. — Der ursprung des dem Lancelot beigelegten namens *chevaliers de la charrete* und des eben hierauf beruhenden titels der erzählung ergibt sich aus dem bisherigen von selbst. Letzterer rührt also weder, wie Chénier (nach Ginguené, *Hist. litt. d'Italie*, IV. Paris, 1812, 8. s. 590) gemeint hat, daher *parceque la méchante fée Morgane enferma plusieurs fois Lancelot dans le château de charrette*, noch, wie K. Rosenkranz, Geschichte der deutschen poesie im mittelalter. Halle, 1830, 8. s. 258, sagt, daher, daß die ehebrecher durch einen karren ausgezeichnet wurden. Auffallen muß, daß F. W. V. Schmidt, der, in den Wiener jahrb. der literatur, 1825, XXIX, s. 94, über den titel von Crestiens dichtung ganz das rich-

tige angegeben, nachher, s. 95, bemerkt: „Der held [illegible] lichten momente, das gegenstück [illegible] grund war der alte [illegible] der *Bibliothèque universelle des* [illegible] werden konnte: *On lit dans les* [illegible] unseres gedichtes], *que* [illegible] *une charette, y accouchi* [illegible] *l'ouvrage.* Wer dächte bei [illegible] kürlich an die [illegible] sie eine von F. W. V. [illegible] Leipzig, 1820, 8. s. 24.

erfreuen hatte, aber auch Lancelot, der schmach, die er auf sich geladen, ungeachtet, aufgenommen wurde. Die nacht, die sie in dem schloße zubrachten, war durch ein seltsames abenteuer mit einer bezauberten lanze bezeichnet. 377—534.

Am tage darauf wurden sie eines ritters mit zahlreicher begleitung, in welcher sie die königin erkannten, gewahr. Lancelot folgte ihr mit den augen, bis er sie aus dem gesichte verlor; dann aber wollte er sich aus dem fenster stürzen, wurde jedoch von Gauvain wider beruhigt. Darauf waffneten sie sich beide wider, um fernerhin die königin aufzusuchen. Nach langem umherirren in einem walde begegneten sie einer jungfrau, die sie um auskunft über Ganievre baten, und erfuhren nun, daß sich die königin in gewalt des Meleagant [1]), sohnes von

---

cipes y caballeros, pte I, lib. 2. cap. 24 und 26, widerfindet. CLEMENCIN sagt darüber: *El caballero del Febo se llamó también caballero del carro, por la aventura del carro de la infanta Lindabrides, donde tomó asiento después de vencer al príncipe Meridián, hermano de la infanta.*

1) Bei Wolfram von Eschenbach ist von Meljacanz öfters die rede. Die ersten vier glänzend gerüsteten ritter, die der junge Parzival ansichtig wird, waren in verfolgung des Meljacanz begriffen, man sehe Parzival, 120, 24 — 125, 16. Ausführlicher, aber wenig rühmlich, spricht Wolfram, zugleich unter nennung seines vaters, von ihm im Parzival 343, 23 — 344, 10:

343, 23. *Dâ vert ein unbescheiden lîp,*
Dem minne nie gebôt kein wip:
Er treit der unfuoge kranz
Unde heizet Meljacanz.
Ez wære wîb oder magt,
Swaz er dâ minne hât bejagt,
Die nam er gar in nœten:
Man solt in drumbe tœten.
344. *Er ist Poydiconjunzes suon*
Und wil ouch rîterschaft hie tuon:
Der pfligt der ellens rîche
Dicke unverzagetliche.
Waz hilft sîn manlîcher site?
Ein swînmuoter, lief ir mite
Ir vürhelîn, âiu wert ouch sie.
Ine hôrte man geprîsen nie,
Was sîn ellen âne fuoge:
344, 10. *Des volgent mir genuoge.*

aber dem gegner unter der bedingung, daß auch er seinerseits den karren besteige, das leben schenken, als eben eine jungfrau erschien und das haupt des überwundenen, als des treulosesten ritters, verlangte. Um die den frauen gebührende achtung nicht zu verleugnen und doch auch sein versprechen zu halten, forderte Lancelot den besiegten zu einem neuen zweikampfe auf; der ausgang aber war wider günstig für Lancelot, und jetzt stand er nicht an, der dame ihren wunsch zu erfüllen. 2566—2940.

Am abend des nächsten tages kam Lancelot mit seinen zwei begleitern bei der schwertbrücke an, von welcher der dichter eine ausführliche beschreibung liefert. Unerschrocken überschritt der kühne den gefährlichen weg und gelangte sofort zu dem schloße, wo von Bademagut und Meleagant die königin, Keu und andere mitglieder der runden tafel gefangen gehalten wurden. Da Meleagant nicht geneigt war, nach dem rate seines vaters, der sich Lancelot sehr freundlich erwies, die gefangenen an diesen frei zu geben, so kam es zum zweikampfe [1]), in welchem Lancelot, dessen name jetzt erst vom dichter genannt wird, die oberhand behielt, eine endgiltige entscheidung jedoch nicht herbeigeführt wurde, weil Lancelot nach dem wunsche der königin, die dem zweikampfe anwohnte und von

---

1) Lancelots gang über die schwertbrücke und seinen zweikampf mit Meljacanz erwähnt Wolfram im Parzival, 386, 30 — 387, 8:

386, 30. *Dô kom ouch mîn hêr Gâwân.*
Des kom Meljacanz in nôt,
Daz im der werde Lanzilôt
Nie sô vaste zuo getrat,
Do er von der swertbrücke pfat
Kom und dâ nâch mit im streit.
Im was gevancnusse leit,
Die frou Ginovêr dolte,
387, 8. *Dier dâ mit strîte holte.*

Eine weitere anspielung findet sich ebendas. 583, 8—11:

Swaz der werde Lanzilôt
Ûf der swertbrücke erleit
Unt sît mit Meljacanze streit,
Daz was gein dirre nôt ein niht.

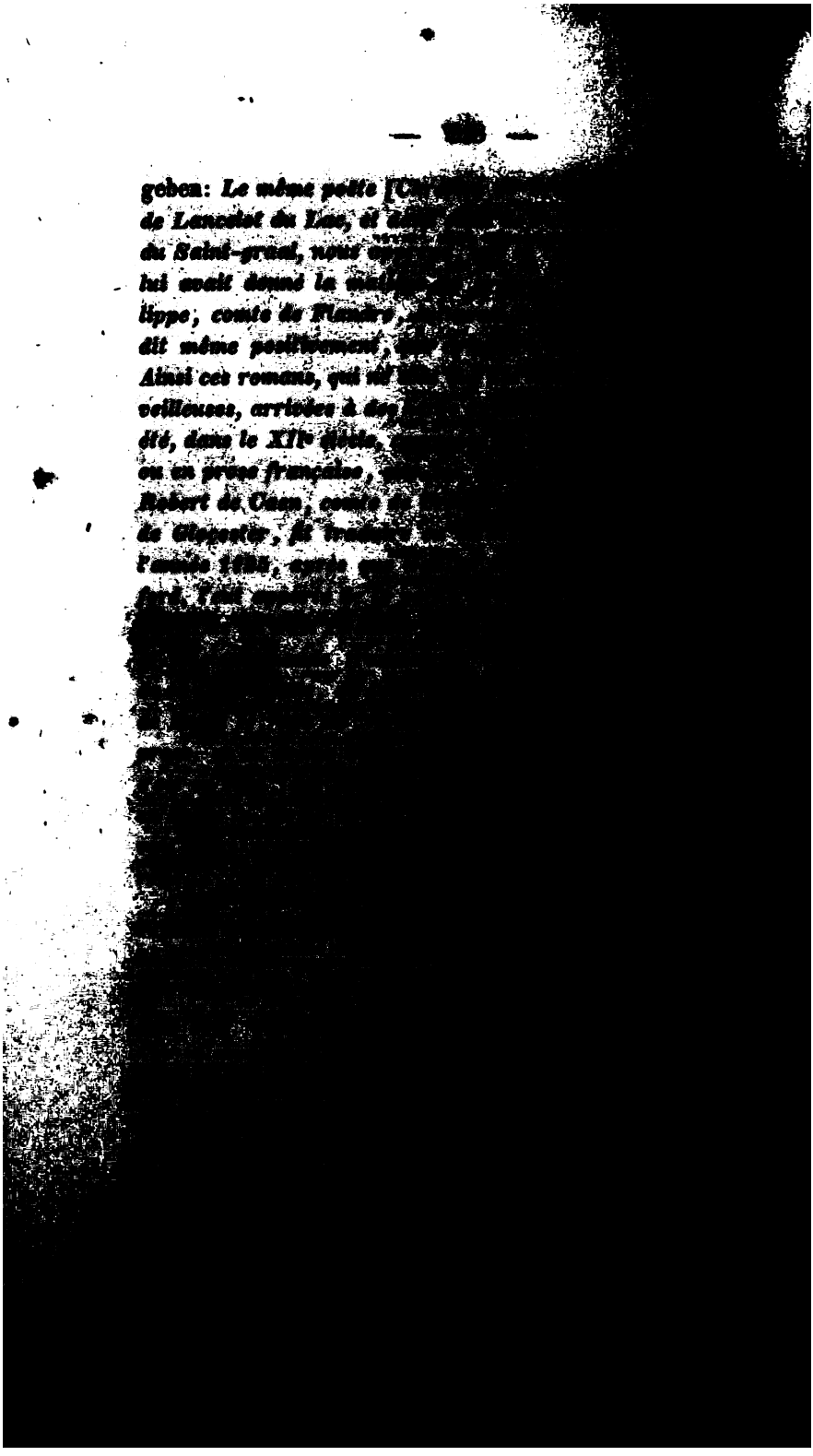

en bas-breton, on s'embarrassa peu de conserver des ouvrages dans une langue, qui n'était pas en usage dans le reste de la France, et surtout lorsqu'on avait des traductions, qu'on pouvait consulter au besoin.

Diese ansicht von De la Rue ist von Jonckbloet, in der vorrede zu seiner ausgabe des *Romans de la charrete*, aufgenommen und durch eine ins einzelne gehende begründung zu stützen versucht worden. Nachdem dieser gelehrte, a. a. o., s. xviii—xxx, die frage über den verfaßer des französischen prosaromans von Lancelot [1]) behandelt, Robert de Borron als

---

trième est l'original de la Tale of Constance de Chaucer; et le cinquième est le chevalier au cygne."

Ce passage, fährt Jonckbloet fort, *a perdu beaucoup de son poids pour la critique de l'origine du Lancelot depuis que nous savons ce qui donna lieu à l'idée d'un récit latin. Du reste*, sagt Jonckbloet mit vollständigem rechte weiter, *tout dépend ici de la date de ces textes latins: quant à celle du roman de Gauvain*, Sir Frédéric *lui-même la fixe au XIVe siècle (p. xxxiii).*

Möchten doch diese schon so oft besprochenen lateinischen romane mit genauen untersuchungen über zeit und ort der entstehung von kundiger hand zugänglich gemacht werden! Durch herausgabe dieser dichtungen würde wol manches noch bestrittene in der geschichte der höfischen epik des mittelalters neue aufklärung erhalten.

1) Den prosaroman von Lancelot enthalten zahlreiche hss. der großen Pariser bibliothek; ich nenne vornehmlich nr 6959[3] (*fonds de Colbert*, 2437) und nr 7185; s. darüber P. Paris, *Les manuscrits françois*, II, s. 354. VI, s. 127, 128; Jonckbloet, *Le roman de la charrette*, s. viii—x; weitere hss. führt P. Paris auf, a. a. o. I, s. 367. II, s. 383. III, s. 399. VI, s. 465; man vergleiche auch ebendaselbst V, s. 508. Man sehe auch *Catalogue des livres de la bibliothèque de feu m. le duc de* La Vallière, II. Paris, 1783, 8. s. 605, 611, 612. Über vaticanische hss. des prosaromans von Lancelot s. A. Keller, Romvart, s. 133, 243, 646. Über die ausgaben sehe man: F. W. V. Schmidt in den Wiener jahrb. der literatur, XXIX, 1825. s. 92, 93; Grässe, Die großen sagenkreiße, s. 200. Der Crestiens erzählung entsprechende teil des prosaromans ist zweimal von Jonckbloet herausgegeben worden, in der einleitung zum 2. teile seines niederländischen Lancelots, s. lxxvii—cxxxii, und im *Roman de la charrette*, s. 1—56; eine bearbeitung des prosaromans enthält die *Bibliothèque universelle des romans, octobre*, 1775, I. s. 64—117; übersichten des inhaltes gibt Jonckbloet in der einleitung

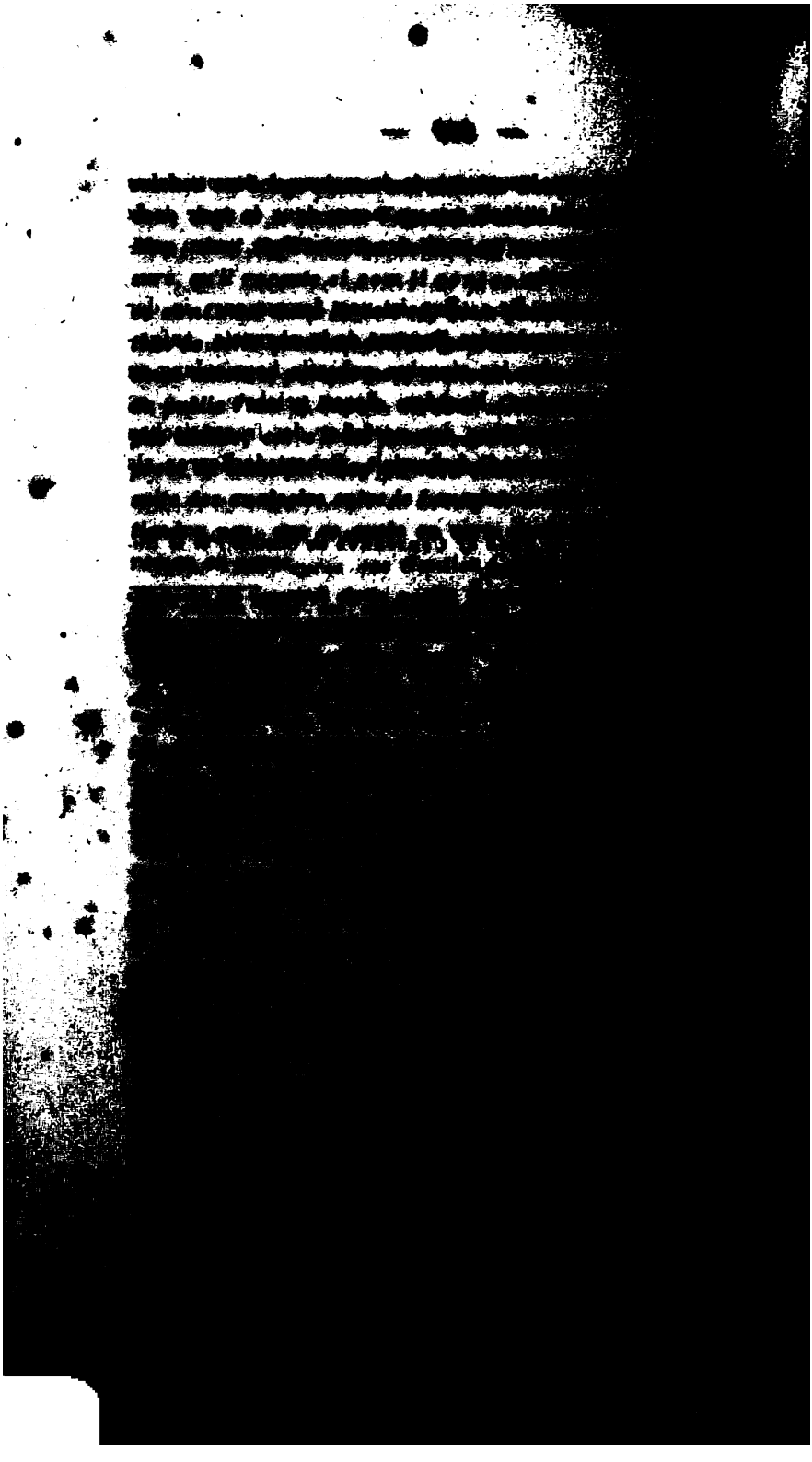

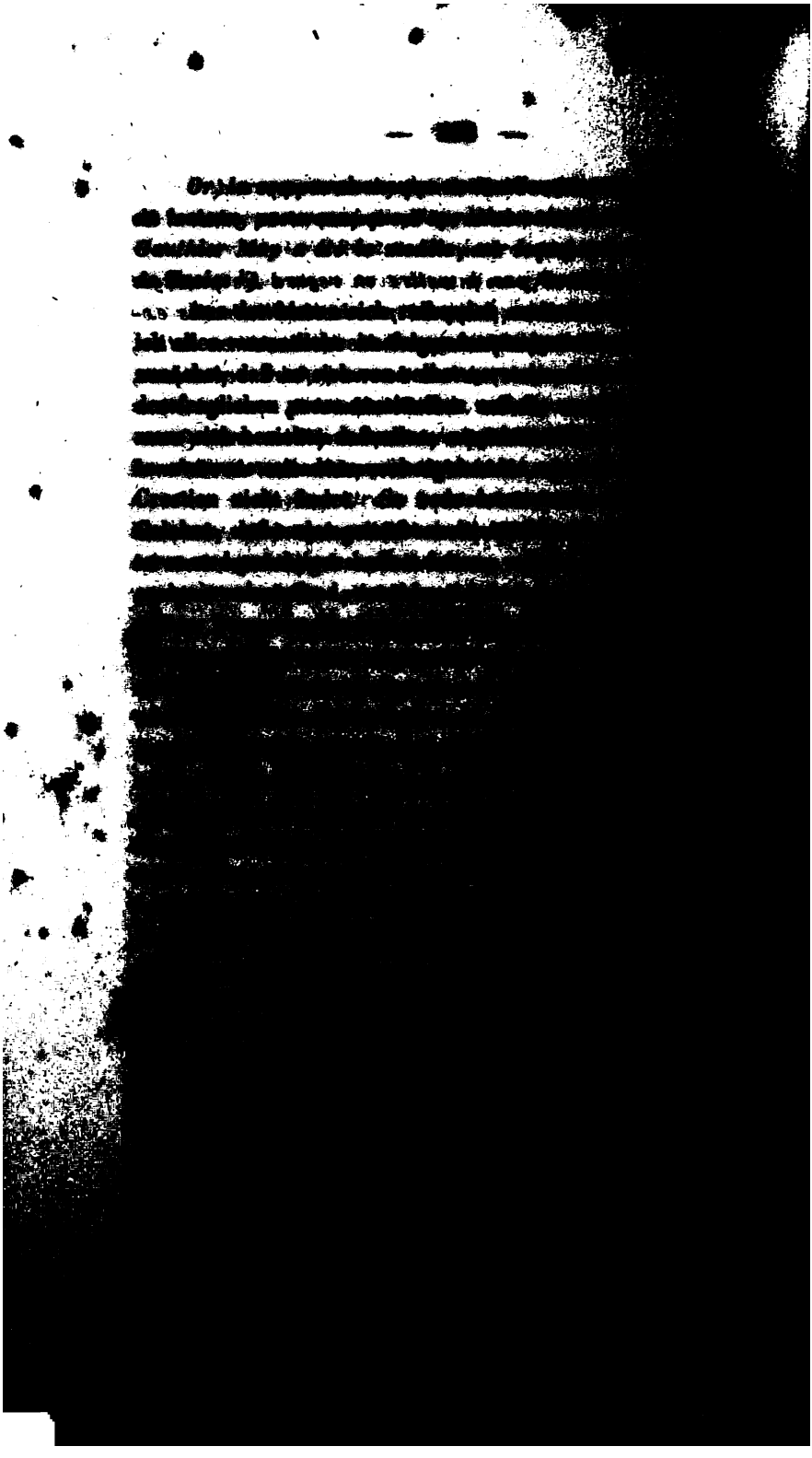

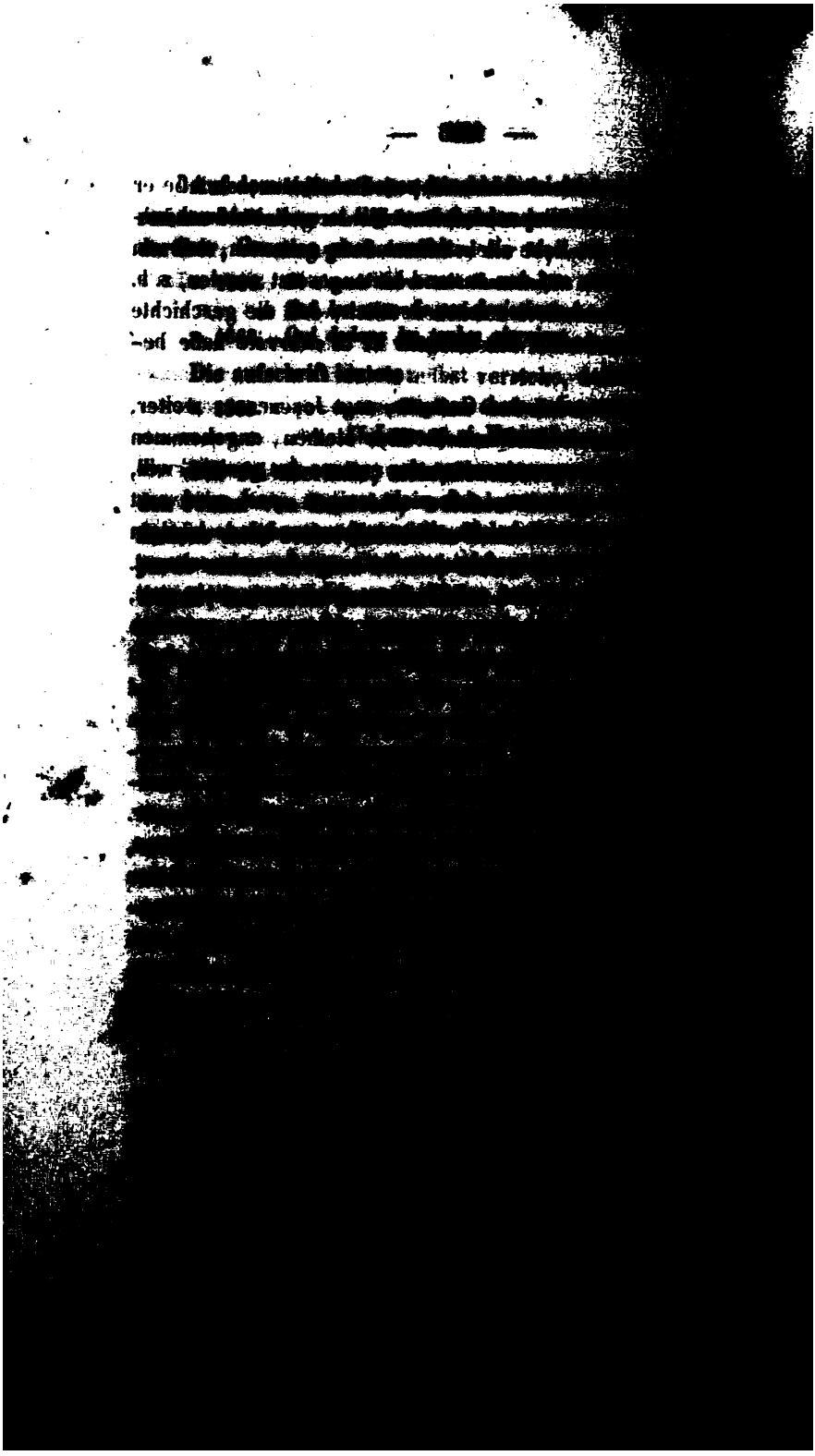

die das fräulein an Lancelot richtet, als sie sich

par positre proeece tootr, si di lqut je, que ge

Dib war das ergebnis, das sie erreichen

dagegen verrät sie den Lancelot, ohne

erraten; die stelle lautet:

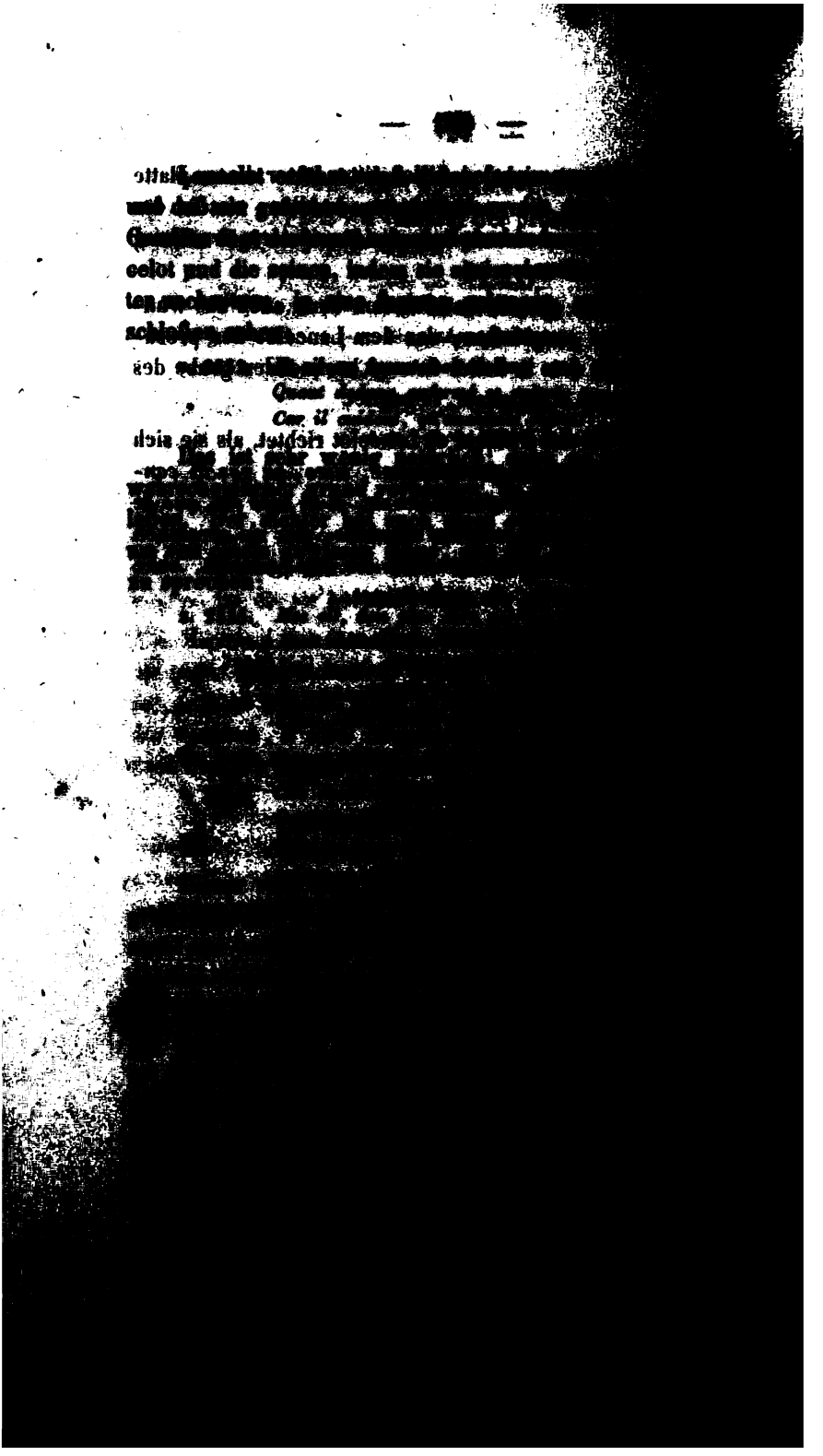

bei Crestien der charakter des Keu gezeichnet ist. Nachdem Lancelot, sagt Jonckbloet, alle hindernisse überwunden und Ganievre befreit hat, führt ihn der könig Bademagut zu Keu. Der prosaroman erzählt dann: *Et tantost comme Kex le voit, si se lieve encontre lui tant, comme il puet, et dist: „Bien veigniez, li sires des chevaliers! Certes, moult est hors del sen, qui devant vos enquiert et enprent chevaleries.“ — „„Porquoi?““ fet-il. — „Por ce que vos achevez ce que ge enpris comme fox.“* Darauf reden sie mit einander wie alte freunde.

Diese herzlichen worte in dem munde des Keu müßen uns in der tat überraschen; denn alle anderen romane dieses kreißes schildern uns den seneschall als unhöfisch und rachsüchtig, kurz als einen mann von schlechter sinnesart. Dieser letzteren auffaßung schließt sich auch Crestien an; von den angeführten worten des Keu findet sich bei ihm nichts; es heißt vielmehr:

z. 4003. *Au seneschal an vont andui.*
Quant Lanceloz vint devant lui,
Se li dist au premerain mot
Li seneschax a Lancelot:
„Com m'as honi!“ — „„Et je de quoi?““
Fet Lanceloz, „„dites-le moi,
Quel honte vos ai-ge donc feite?““
— „Molt grant, que tu as a chief treite
La chose, que ge n'i poi treire,
z. 4012. *S'as fet ce, que ge ne poi feire.“*

Hier hören wir eine ganz andere sprache, die des groben ärgers und neides, ganz in dem charakter, den Crestien dem Keu beilegt, indem er ihn nachher, z. 5184, 5185, als *desleax, de traïson plains et conblez* schildert.

Muß man nicht, meint Jonckbloet, aus dieser vergleichung der beiden stellen entnehmen, daß der charakter des Keu sich nach und nach umgestaltet hat? Seine vorzüge sind in fehler, ja in laster ausgeartet; seine lebhaftigkeit ist zur grobheit, seine tapferkeit zur prahlerei, seine hochherzigkeit zum neide geworden. Schon durch diese auf die spitze getriebenen eigenschaften muste Keu lächerlich werden; dazu kommt aber noch die vergleichung mit einem anderen helden, dessen charakter

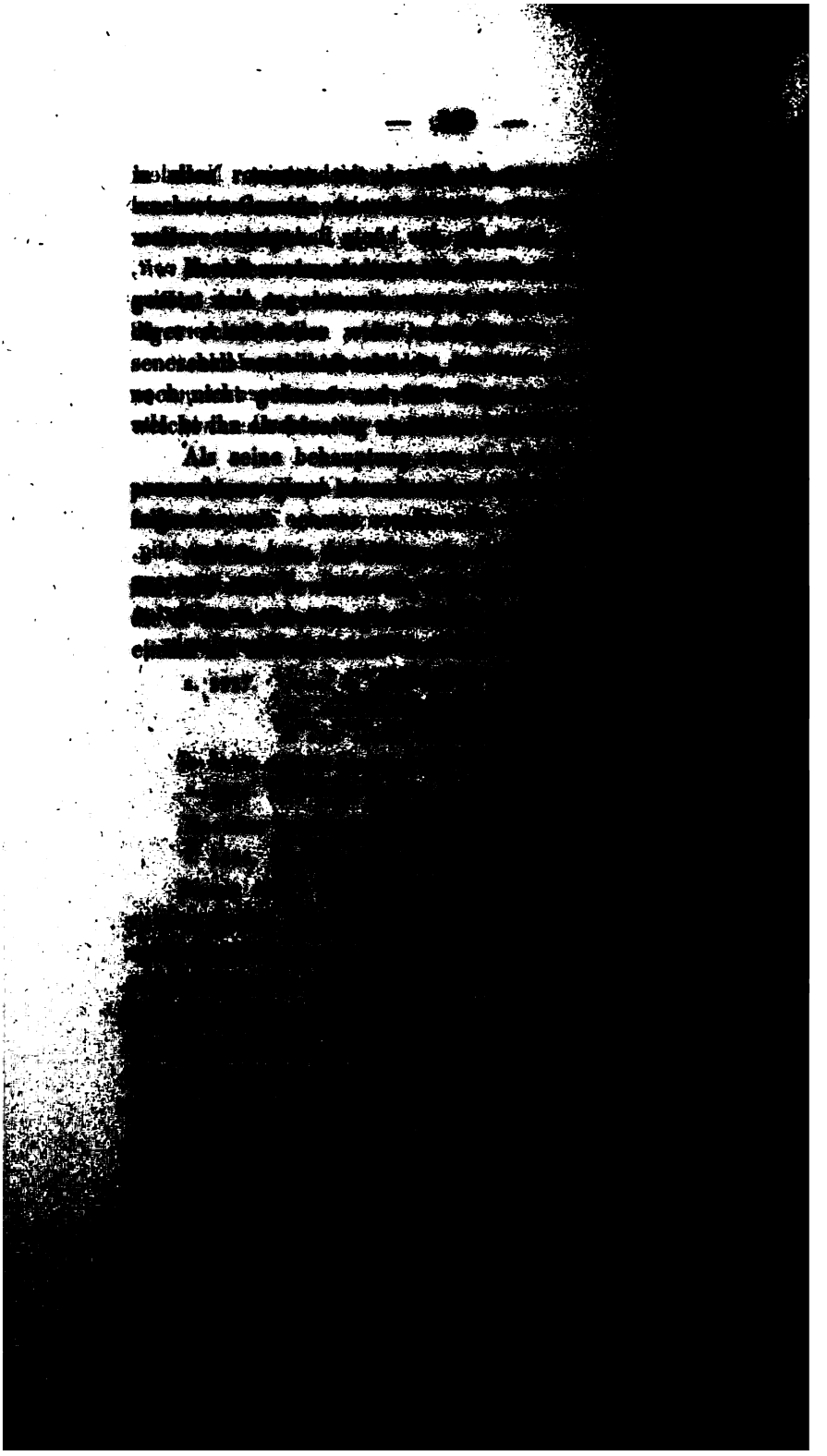

congié?" Et il dit, que moult bien Raoul
Lors
Dame, vous vie ai
Et la

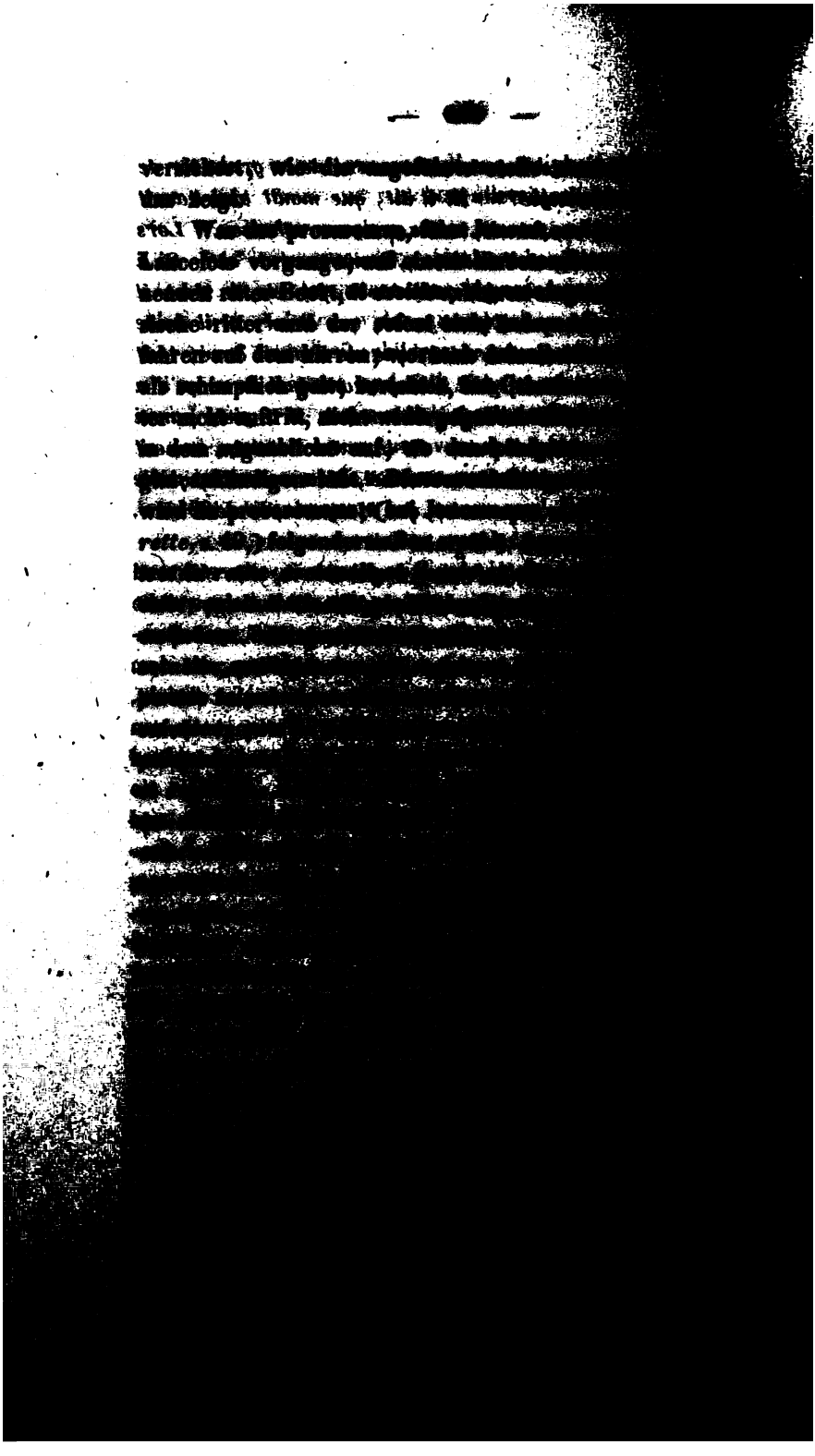

Mauclair mak geschiétement.
Une ensaingne a sel parlement
Une chaine et un tornoi.
Vire cels de Pomelagoi
Chapelet la dame de Noauz.

die beiden darstellungen stimmen hier durch-
nichts desto weniger zeigt nach JONCKBLOET
dame de Noauz, als deren kämpfer gegen
Northumberlande Lancelot im prosaromane auf-
den letztern gekannt hat.

beschreibung dieses turnieres, sagt JONCKBLOET
Chrestien viele einzelheiten hinzu, die man im prosa-
Unter den rittern, deren namen er anführt,
Gowerenz de Roberdic, den wir im Knos.
ninnesange s. 306, unter dem namen Cavers
wie widerfinden, ferner, s. 578:

Der letzte Teil der [illegible]
mehr zum Schluß, folgt hier [illegible]
lichen Erwähnungen, wie [illegible]
dessen auch hier; man [illegible]
von Leipzig [illegible]
ohne viele [illegible]
die es zu [illegible]
wie häufig auf [illegible]

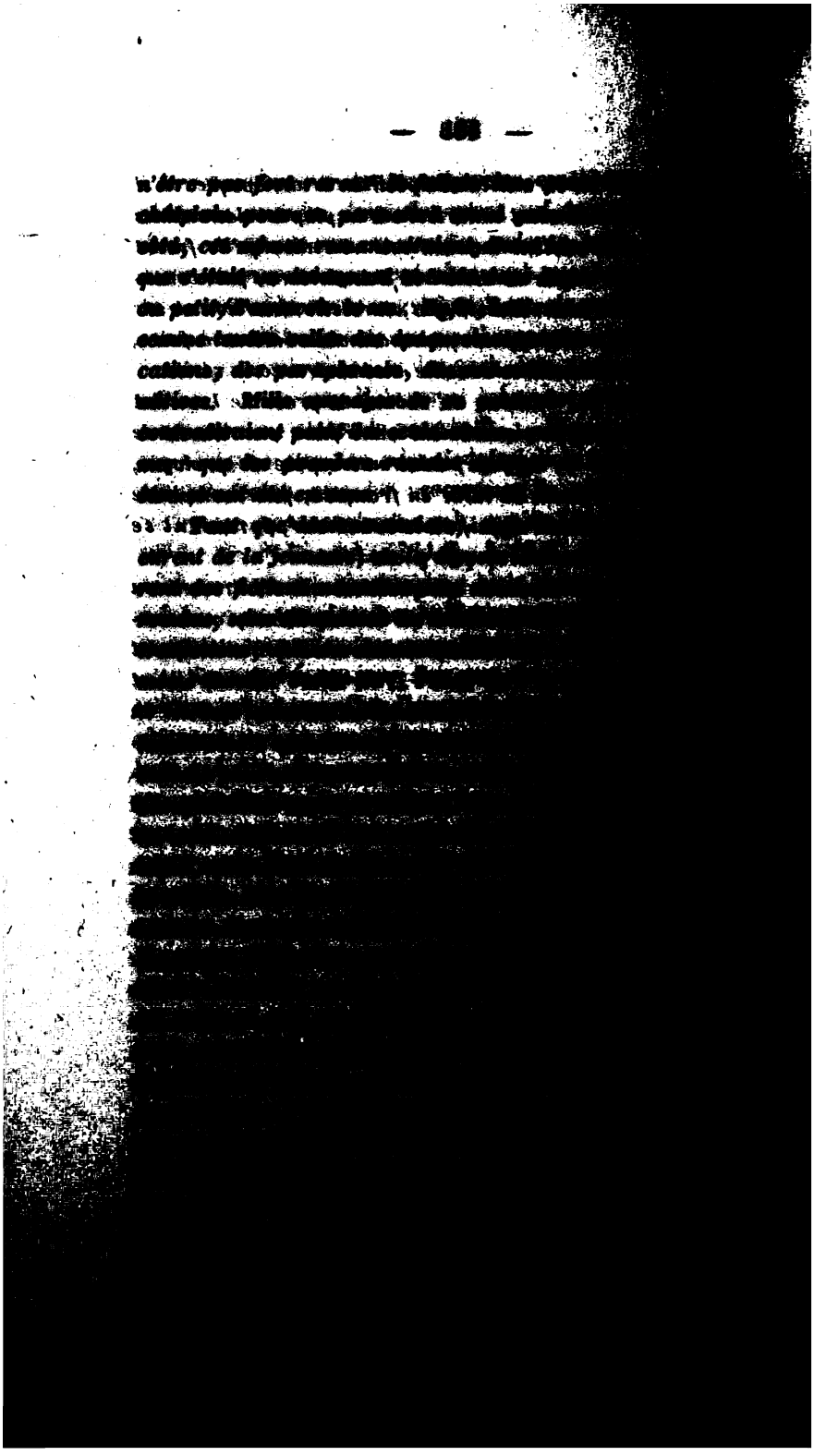

[illegible]

dieser, ihm befreundete, persönlichkeit. [bei
[illegible] a. a. o.] gelesen hat."

der umstand, daß in dem prosaromane eine
verschiedensten abenteuer vorliegt, daß in den-
selben die graal mit herein gezogen ist, in der
schon wol keine stelle hatte, scheint mir für
ung zu sprechen, die sich bereits der in den
gebotenen einzelnen erzählungen zum
ung in ein umfaßendes ganzes bemächtigen
im prosaromane anders gestellt ist, als bei
nicht verwundern; es läßt sich im gegen-
manches in einen zusammenhang mit frühe-
richt ist, was bei unserem dichter für sich,
päpere erklärung vorgetragen ist; aber
dieses verhältnis eher das gegen-
was der treffliche niederländische
seiner untersuchungen ausspricht.
betont, die der
dieselbe wol nicht gerade
dafür sprechen, daß unser dichter
der sphäre keltischer sage [illegible]

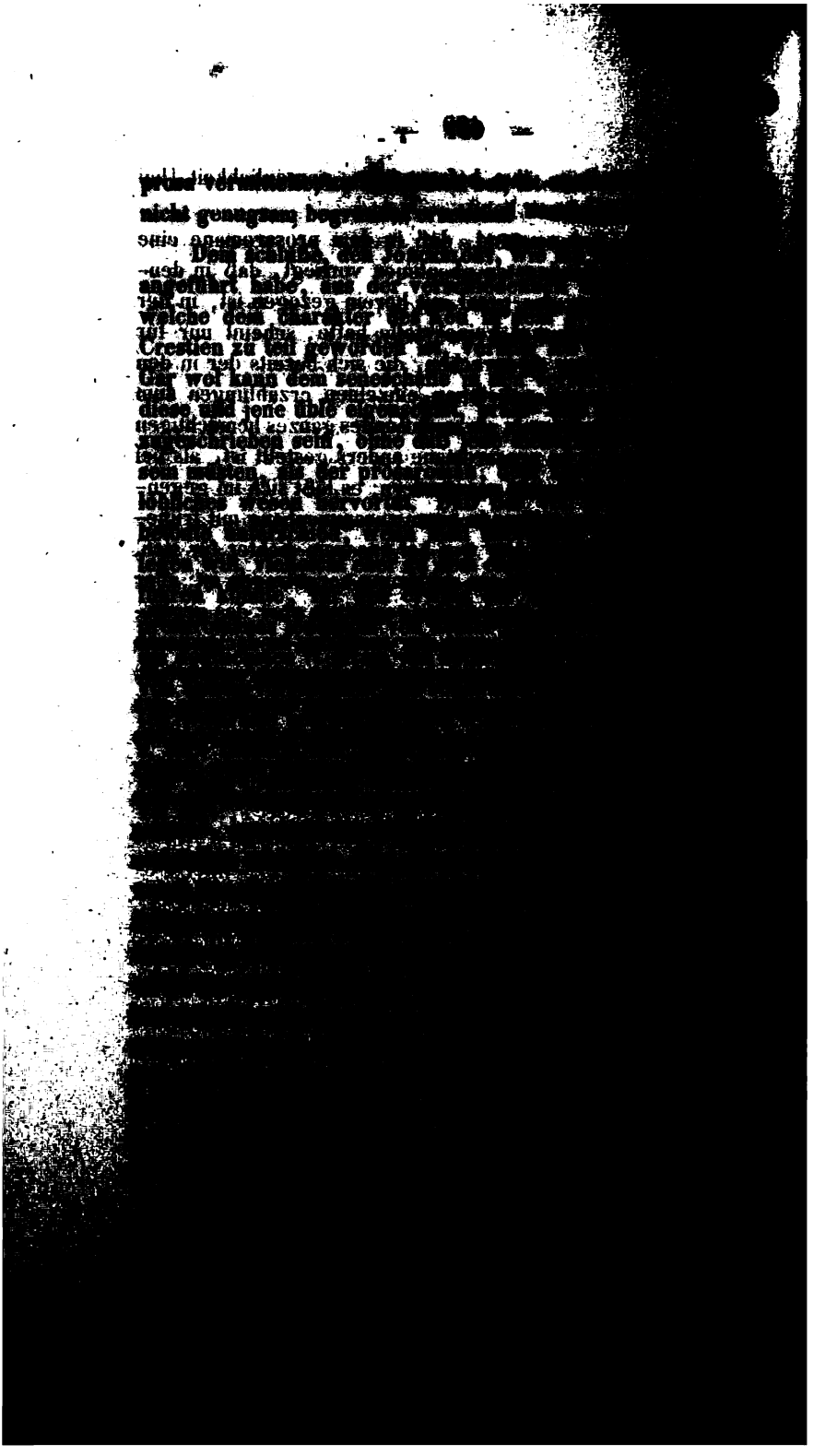

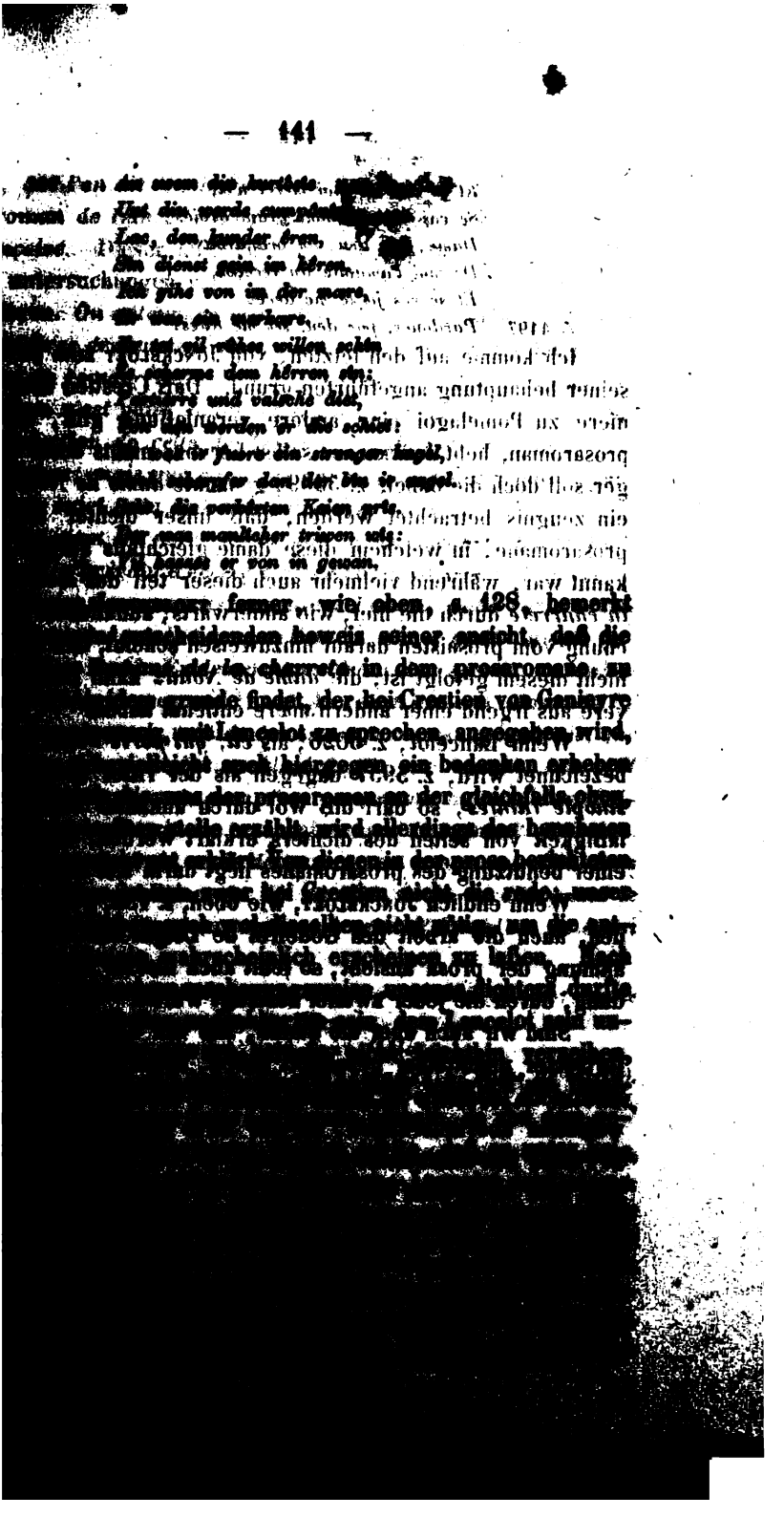

ferner, wie oben, S. 126, bemerkt

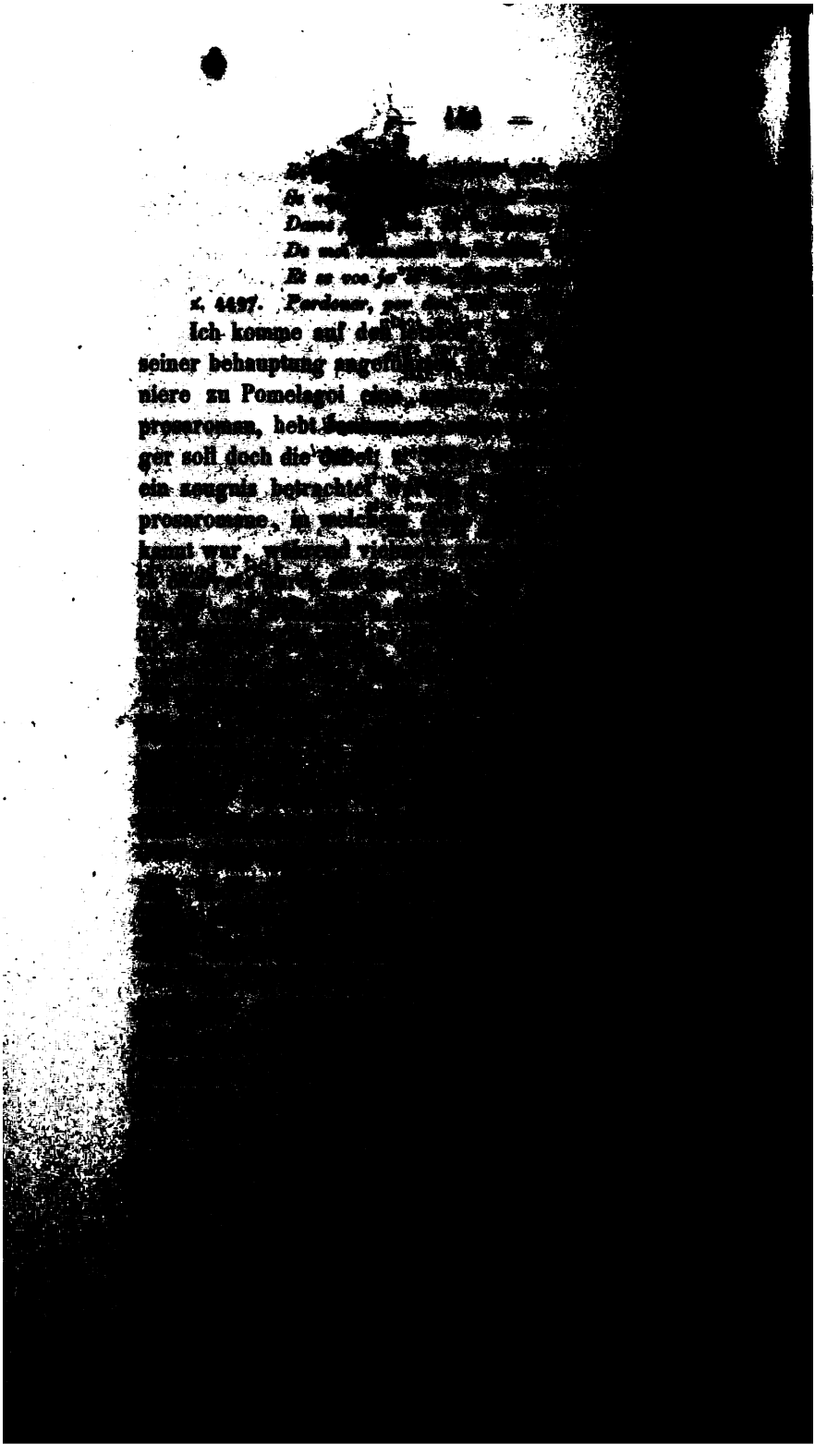

peu, que l'on ait étudié l'ancienne langue françoise, tout dans le roman de Lancelot du Lac révèle une invention purement françoise. Dieser ausspruch hat jedoch, namentlich in folge der untersuchungen von Th. de la Villemarqué, alle bedeutung verloren. *On s'étonnera peut-être,* sagt dieser in seinen *Contes populaires des anciens Bretons,* I, s. 63, *de me voir ranger ce héros de roman [Lancelot] à côté d'Arthur et de Merlin; car son nom n'est point gallois et son histoire paraît n'être qu'une reproduction de celle de Tristan. ... Je l'ai cru moi-même longtemps; mais une étude plus approfondie des romans, dont il est le sujet, m'a fait changer d'avis. ...*

Le nom de notre héros doit nous occuper avant tout. L'usage a prévalu d'écrire Lancelot d'un seul mot; mais les plus anciens manuscrits supposent l'apostrophe; car ils portent souvent Ancelot sans article [1]). *Or, à quelle langue appartient ce mot? Évidemment au français: Ancel, en langue romane, signifie servant* [2]), *et Ancelot est son diminutif* [3]). *Mais, de ce que le nom du héros est français, s'ensuit-il, que le roman a une origine semblable? Si, par hasard, Ancelot était la traduction du nom d'un personnage gallois, dont l'histoire s'accorderait en tout point avec le roman? Eh bien, c'est ce que je crois avoir découvert: on trouve en effet dans les traditions galloises du VI^e^ au XII^e^ siècle un chef, dont le nom Mael* [4]) *répond exactement à celui d'Ancelot, et à qui*

---

1) *N'est mie de la fable Ancelot (Roman d'Ogier; Musée britannique; biblioth. reg. 16; E. VI. mss.*

2) *Ains n'ai regret, que gent fillotte*
M'emble, au sien tor, josnes ancels (Barbe de verrue).

3) *Ainsi boissel (boisseau), diminutif boisselot; Michel, Michelot, etc.*

Jonckbloet, *Le roman de la charrette,* s. xv, macht hierzu noch folgende bemerkung: *Ancel, sans diminution, était tout aussi bien en usage comme nom d'homme: voyez p. e. Les œuvres de Rutebeuf, publiées par m.* Achille Jubinal, *tom. I. pag. 87, 88, 396; voyez aussi Le roman de Partonopeus de Blois, éd. de* Crapelet, *et Les manuscrits françois etc., par m.* Paulin Paris, *tom. III. p. 84, 85.*

4) *Mael, serviteur* (Walter, *Dictionnaire gallois*). *Mael, domestic, man of duty* (Owen, *Welsh diction*).

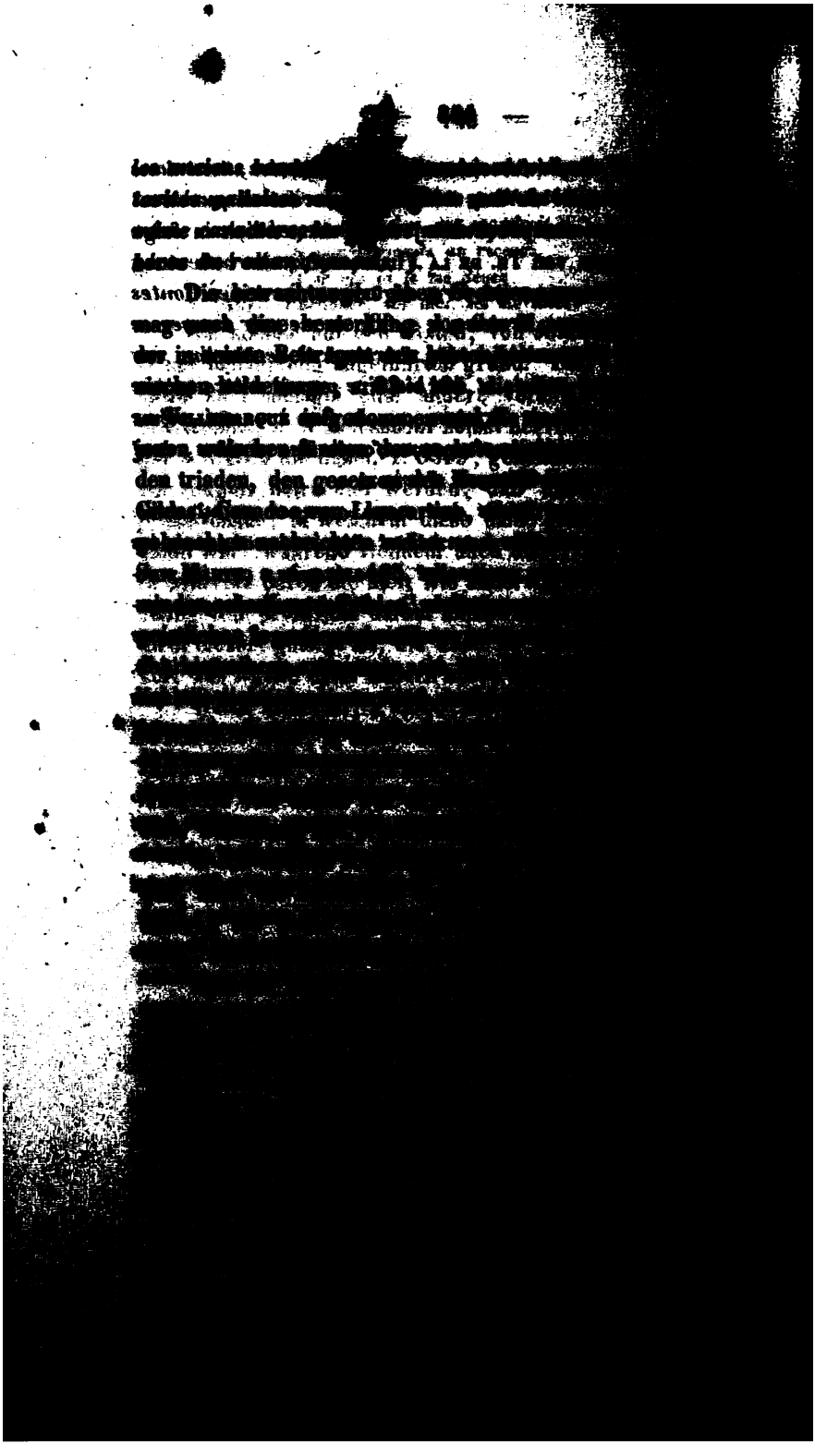

dichter, der Crestiens arbeit fortgesetzt und zu
bemerkt Tarbé, *Le roman du chevalier de la
Chrétien dut se féliciter d'avoir pu trouver
un ami, un compatriote peut-être, Gode-
Fauchet, le premier, qui ait fait quelques
nos vieux poètes, n'a pas dit, que ce dernier
la Champagne: sa liaison avec Chrétien peut le
Il florissait à la fin du XII^e siècle et portait
C'est tout ce que nous savons de lui: il nous
nous des derniers vers de notre récit. Le texte,
nomme Godefroy de Lamer [2]: mais
unique.*

aber, s. 117, mitgeteilten schlußworten:

*Godefroi de Leigni, li clers,
Provençaus de Chartres,
Nos dist, que Chrestiens a fet
Cest conte, que je comanç.
Car il l'a fet par le bon gré
Crestien, que le comança.*

ist hervorzugehen, daß Crestien selbst dem
den auftrag gab, den *Romans de la char-*
zu bringen [3]. Die annahme von Gaston
Gaiffe [4], daß der meister über seiner dich-

*Leigni, Leigny, appartenait à plus de 15 loca-
Leigny, près Meaux, dans la Brie*

Origines de la France, XV, s. 438; F. Diez, Die poesie der troubadours, s. 210—212; Clemencin zum *D. Quijote*, I, s. 37, 262, [illegible] 457; F. Wolf, Über die romanzenpoesie der Spanier, Wien, 1847, 8. s. 144; F. Wolf, Über eine sammlung spanischer romanzen in fliegenden blättern auf der universitäts-[illegible] zu Prag, Wien, 1850, 8. s. 100; Koberstein, Grundriss, [illegible] 210; Vilmar, Geschichte der deutschen nationalliteratur, I, s. 222, 468, 469; W. Wackernagel, Geschichte der deutschen literatur, s. 190, 191.

Handschriften: Auf der großen
n° 27, Cangé (olim 69; 7535[5], ancien
sp. 2 — bl. 225[c], sp. 1.
n° 73, Cangé (olim y[3] 600), bl.
Über diese beiden
Kroc, s. 16.
n° 180, suppl. français, bl.
über La Roux
n° 190 (olim

Den anfang des gedichtes hat F. H. v. d. Hagen in den Minnesingern IV, s. 269, mitgeteilt, Fr. Michel nach der Lyoner hs., d. s. o., anfang und schluß hat Adelbert Keller in der nicht in den buchhandel gekommenen schrift: *Li romans des sept sages de Rome*, bruchstücke aus einer vaticanischen handschrift, Tübingen, gedruckt bei L. F. Fues, 1841. 8. gegeben. S. darüber H. Leo in den Berliner jahrbüchern, 1842, I. nr 100; derselbe in W. Menzels Literaturblatt zum Stuttgarter Morgenblatt, 1842, nr 16, s. 61 ff. Einzelne stellen liest man in der von Gaston Paris besorgten ausgabe des deutschen Gwein; [illegible] ist nach hs. 210, *suppl. français*, abgedruckt bei [illegible], *Le tornoiement de l'Antechrist par Huon de Mery*, [illegible], 8, s. 114—133, Z. 406—642 hat Le Roux de Lincy, [illegible] *légendes*. Paris, 1836, 8. s. 225—229, nach der [illegible]schrift nr 73, Cafgé, mitgeteilt. In einer, jedoch [illegible]gendenden, ausgabe ist das ganze gedicht gedruckt nach der Pariser hs. 210, *suppl. français*, in *The* [illegible] Charlotte Guest, I, s. 134—214, teilweise bei San Marte, Die Arthursage, s. 126—152; [illegible] der vaticanischen hs. ausgeführte bearbeitung [illegible] teiles des gedichtes, z. 1—1981 und z. 6881 [illegible] Kellers Romvart, s. 513—575.

[illegible] handausgabe habe ich, neben der analyse die dichtung in den abschnitt benützt, die ich [illegible] Pariser handschrift der großen [illegible] entsprechen der hsausgabe gelesen [illegible] ich auch die

[illegible] zu bringen, das ihm selbst begegnet war. Vor mehr als sieben jahren nemlich war er nach dem walde von Broceliande ausgeritten. Ein starkes schloß, zu dem [illegible] gelangt war und wo er die freundlichste [illegible] gefunden hatte, hatte er noch nicht lange verlaßen, [illegible] einer heide einen riesen [1]) antraf, der eine heerde wilder tiere *(ors salvages, ors et liepars)* hütete. Aus dem gespräche, in das Qualogrenant mit ihm gekommen war, hatte er den weg zu einer kapelle erfahren, bei welcher eine wunderbare quelle entspringe, deren waßer woge und walle, wie [illegible] brenne, nichts desto weniger aber kalter sei, als marmor. [illegible] werde mit einem eisernen, durch eine lange kette an [illegible] *(pins)* befestigten, becken [2]) — war Qualogrenant unterrichtet worden —, von dem waßer auf eine [illegible] steinplatte gegoßen, so werde das schreckliche wetter sich erheben, und Qualogrenant würde wol der [illegible] ritter sein, der je gelebt, wenn er es überstehen [illegible]

403

[illegible] Qualogrenant diese auskunft erhalten hatte, war [illegible] riesen geschieden, und hatte sich aufgemacht, sein [illegible] zu suchen. Bei der wunderbaren quelle angekommen, [illegible] dem waßer geschöpft, es auf den stein gegoßen, [illegible] war ein furchtbarer sturm entstanden mit donner und [illegible] schnee und regen, so daß Qualogrenant in furcht [illegible] gerieth, zu fliehen. Bald aber hatte der himmel [illegible] sich aufgeklärt, und in der nähe der kapelle auf einem [illegible] baume, der neben [illegible] war, ein unbekannter er- [illegible] verursachte, indem [illegible] und rein, pflegt mit

toten wunder selbst zu sehen; der dichter hat
volkes namhaft gemacht, daß Wilhelm

wo er, wie bei seinem austritte, liebreich

Prüfung. Elliott im I bande seiner ausgabe des *Roman de Rou* [illegible] (vorhaben *Notice sur la vie et les écrits de Robert Wace, trouvère du douzième siècle, suivie de citations extraites de ses poésies inédites, servie à l'histoire de Normandie.* Rouen, 1824. 8. *Le roman de Brut par Wace, publié par* Le Roux de Lincy. Rouen, 1838, 8. *Analyse critique et littéraire du roman* [illegible] 44 s. an den zahlreichen ebendaselbst, s. 6—8 und bei [illegible] die groben sagenkreise, s. 104—106, gegebenen literarischen [illegible] füge ich noch hinzu: P. O. Bröndsted, *Bidrag til den ældre Historie af de Nordiske Folkeslags Sprog og Folkeliv, med Hensyn til Landskabet om Danmarks ældre politiske forhold, af Manuscriptsamlinger.* Kiöbenhavn, 1817, 1818, 8. (vergl. [illegible] in den Göttingischen gelehrten anzeigen, 1820, [illegible] Robert. *Wasii carmina, quod inscribitur Brutus. Dissertationem praeside* Lennig Arnkiaeo, *respondente* R. F. Chr. Bojesen. [illegible] Ingers, Geschichte der altfranz. nationallitteratur, s. 78, [illegible] Geschichte von England, I. s. LXVI LXVII, II. [illegible] VI, s. 333; C. Orelli, Kritische anmerkungen [illegible] *Rou et des ducs de Normandie.* Zürich, 1845. 4. (progr. [illegible] cantonsschule); Th. Wright, *Biographia britannica* II. *The anglo-norman period.* London, 1846, 8. [illegible] E. Fiedler, in den Neuen jenaischen allgemeinen litera- [illegible] 87, s. 346); N. Delius, Meister Wace et Nicholas. [illegible] Über eine Stockholmer handschrift des *Roman de* [illegible] Einleitung über die sprachliche beschaffenheit [illegible] stockholmer hdschr. Stockholm, Stockholm [illegible] Über einzelne der bibliothek des Columbia [illegible] [illegible] Brut s. G. Tarrasen, Geschichte [illegible] Antiquarisk Tidsskrift for 1847—1851. S. 230.)

empfangen und wegen seiner ritterlichen
wurde. 403—672.

Quellenpunkts erzählung erregte in Artus den wunsch,

... in nubibus commixtâ grandine nimbos
... et subito mugire tonitribus aether
... cœlo se condensare tenebris.
... tabescque vel magis esse pœnitebat,
... quod ea res illa lateret, ut ante,
... tanta occupat extasis animos,
... vera tamen multisque probata.

... des Gaules et de la France, XVII, *par* M. J. ... [illegible] par D. Bouquet). Paris, 1818, *fol.* s. 193. Eine an- ... gezogenen stelle lautet: *Intelligendus videtur auctor ... Kalendarum Junte, in quo pulsus unus mirabilis planus; ... Imperii fata sedem Petri hanc, qui si lapis infigitur, ... fiunt.* — Über Guillelmus Brito vergl. man Daunou in der ... de la France, XVII, s. 336—356.

... Vincentius von Beauvais im zehnten buche seines ... (starb 1264) die stelle, wenn er in dem abschnitte *De ... Britonum* andeutungen erzählt: *In Britannia minori asperum ... aqua haustus et proficiscitur super lapidem vicinum ... celi gloria sequenta cum grandine et ventu vehementi.* ... naturale Vincentii. Venetiis, 1591. *fol.* Liber quin- ... (über das Speculum naturale vergleiche man ... [illegible] einen ausführlichen literaturgeschichte, ... [illegible] Vincentius Bellovacensis. Paris, 1856. 8. Alexandre, Literaturhisto- ... [illegible] Dominikanischen gelehrten Vincentius von Beauvais ... [illegible] Daunou in der ... [illegible] dazu: O. Reich, ... [illegible] Hof, ... [illegible] Jahrbuch ... [illegible] von ... [illegible] Mone, ... [illegible] der ... [illegible] Mone, ... [illegible] 1850, ...

jenen wunder[illegible] mit eigenen augen [illegible]
glaubte, als vetter des Qualogrenant, die [illegible]
zu rächen und, unbeirrt durch den spot[illegible]
nicht verschonte, entfernte er sich [illegible]
zu nehmen, um Artus zuvorzukommen [illegible]
wunderbaren quelle begegnete [illegible]
vetter; den ritter jedoch, der [illegible]
mes, den Yvain verwundet hatte, auch [illegible]
stand er mit besserem erfolge, als [illegible]
ward nemlich in dem zweikampfe [illegible]
verwundet und ergriff die [illegible]
seine burg, in der er jedoch selbst [illegible]

hinter ihm die tore schloßen; dabei hatte er noch vom glück zu
sagen, daß er nicht auch, wie sein pferd, durch ein eisernes
[illegible] erschlagen wurde, das unversehens herabgelaßen
1052.
schloße traf Yvain eine jungfrau, Lunete, der er
sich artig erwiesen hatte; diese lieh ihm jetzt zur
einen unsichtbar machenden ring [2]), der ihn vor
schloßes sicherte, die den mörder ihres herrn
von seiner anwesenheit um so mehr überzeugt
plötzlich, wie stets bei einer leiche geschieht,
die nähe des mörders getragen wird [3]), die wunden
von neuem zu bluten begannen. 1053—1295.
sah Yvain den leichenzug des erschlagenen
anblick der trauernden wittwe aber, deren gatten
er im kampfe getötet hatte, erweckte in ihm
leidenschaft, für die er an Luneten eine warme
fand. Luneten gelang es, ihre herrin [4]) zur ver-

Über burgenbau und burgeneinrichtung in Deutsch-
Leipzig 1857. 8. s. 175. 176; Beaumont
und die anmerk. s. 466. — K. Simrock, Alt-
sprache, s. 230, vergleicht mit dem

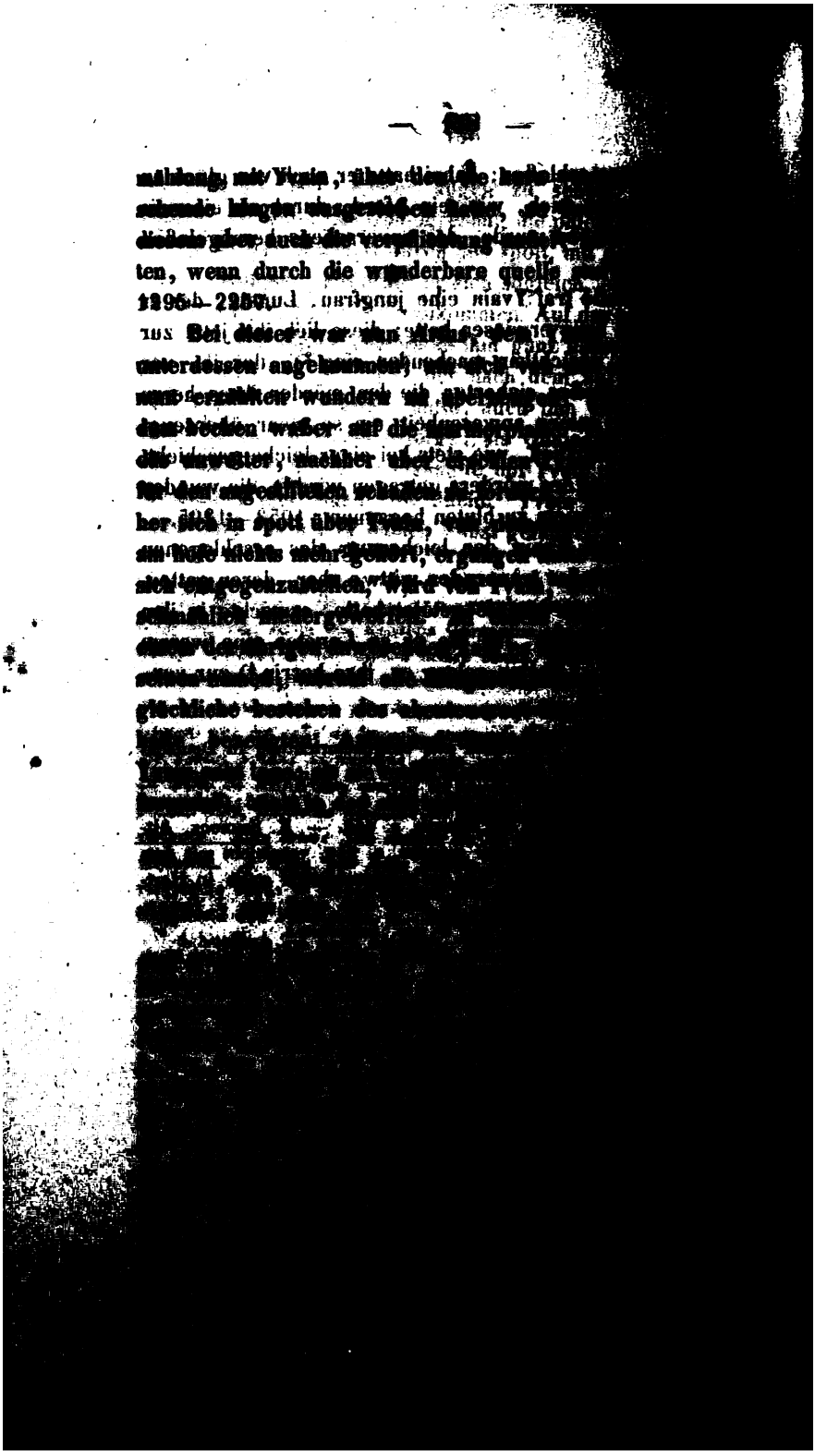

[illegible] folge dieser aufforderung erbat sich Yvain von [illegible] erlaubnis, sich mit Artus zu entfernen, um der [illegible] obliegen zu können; sie gewährte die bitte für ein [illegible] jahr dem gatten zum pfande seiner rückkehr ihren [illegible] ring. 2257—2700.

[illegible] denn Yvain die neugegründete heimat. Das [illegible] draußen verweilen durfte, war bald unter [illegible] denen er sich mit Gawein überließ, vergaß [illegible] aber sein wort zu halten und sich zu hause [illegible] finden, begab sich Yvain erst noch zu Artus. An [illegible] erinnerte er sich endlich seines versprechens, aber [illegible] erschien eine abgesandte seiner frau, und [illegible] vor Dover sie sich entfernte, zog ein [illegible] botschaft, den ihm seine frau, zu der er nicht mehr [illegible] gegeben hatte, vom finger. 2700—2804.

[illegible] darüber, das er begangen hatte, ein [illegible] krankheit, die [illegible] hof, ein geist geriet in ver-

Chiés amoit de tele amour,

[illegible] Yvain reiten, sie in den charakter [illegible] heilig bellegenz. V. XXX [illegible]

wirrung [1]), er riß sich die kleider vom leibe und irrte nackt umher; sein leben fristete er sich mit dem rohen fleische des wildes, das er sich mit pfeil und bogen, die er einem knappen abgenommen, erlegte, und mit den gaben, die ein mitleidiger einsiedler ihm gewähren mochte. Einige zeit war Yvain schon in diesem zustande gewesen, als ihn in einem walde, wo er eingeschlafen war, drei frauen fanden. Diese erkannten ihn und heilten ihn durch eine von Morgane *(Morgue la saye)* [2]) kunstreich bereitete salbe von seinem wahnsinn. 2864—3098.

Nachdem er sich in prächtige gewänder, welche die frauen ihm hingelegt hatten, gekleidet, wurde er in das schloß der gebieterin unter denselben, der frau von Norison, geführt, der er sich sofort durch bekämpfung und besiegung des ihr feindlichen grafen Alier erkenntlich erwies. An bleibenden aufenthalt auf dem schloße war für Yvain jedoch nicht zu denken; er ritt weiter und wurde bald eines löwen gewahr, der im kampfe gegen eine feuerspeiende schlange *(serpanz)* begriffen war.

---

1) S. F. H. v. d. Hagen, Gesammtabenteuer, I. s. cxxxix, cxl.

2) S. F. W. V. Schmidt, in den Wiener jahrbüchern der literatur, XXXI, 1825, s. 115, 122, 127, 129; Grässe, Sagenkreiße, s. 202; Jacob Grimm, Deutsche mythologie, zweite ausgabe, I. Göttingen, 1844, 8. s. 384; Th. de la Villemarqué, *Contes populaires des anciens Bretons*, II. s. 127—129. Der prosaroman von Lancelot, bei Jonckbloet, *Roman van Lancelot*, II, s. lxix, erzählt: *Il fu voirs, que Morgains, la suer le roi Artu, sot moult d'enchantement et de charoies sor totes fames; et por la grant entente, qu'ele i mist, en lessa-ele et guerpi la covine des genz et conversoit et jor et nuit es granz forez parfondes et fontainnes, si que maintes genz, dont il i avait moult de foles par tot le païs, ne disoient mie, que ce fust fame, mes il l'apeloient Morgain la deesse.* Ferner, s. lxxi: *Il fu voirs, que Morguein fu fille au duc de Tintaniel et fille Ingerne, qui puis fu raïne de Bretaigne et fame Uter-Pandracon; et de lui fu nez le rois Artus, qui en lui fu engendrez au vivant le duc par la traïson, que Merlins fist. Quant Ingerne s'en vint a Uter-Pandragon, qui l'esposa, si amena Morguein avec lui, sa fille; et uns vallez remest en la duchiée de Tintaniel, qui iert fiuz le duc d'une autre fame, qu'il avoit éue devant Ingerne. Li dus estoit moult lez chevaliers et Morguein retrest a lui; car moult estoit laide.* Man sehe auch G. Regis, glossar zu Bojardo, s. 420.

[illegible] folgte ihm der Löwe nach, [illegible] wild aus Anhänglichkeit und Treue [illegible], so gut er konnte [1]). 3098—3568

[illegible] Chrestomathie von Lancelot, Pariser hs. der großen [illegible] Prosaromane, *Le roman de la charrette*, s. XI, XII, [illegible] Chevalier au lyon nicht durch den ihr fortwährend folgenden Löwen. Der Prosaroman erzählt vielmehr, eine [illegible] des Artus im auftrage ihrer gebieterin einen [illegible] unter den artuslichen rittern, der ihr[illegible], die liebe ihres herzens, deren namen sie nicht [illegible] verrathen. Er heißt dann: *Et si tost com la reuse fu [illegible] vestuë ritter werden wolten, donc li reuse le apelé; [illegible] ad il nom, et si tost com il i furent venu, si s'en [illegible] va, les armes, et il requiert, que la premiere [illegible] aventure, que il trouvera, il soit a celuy [illegible]. Et ce fu, que il trouva noble [illegible] [illegible], qui gisoit navré, et [illegible] [illegible] [illegible]

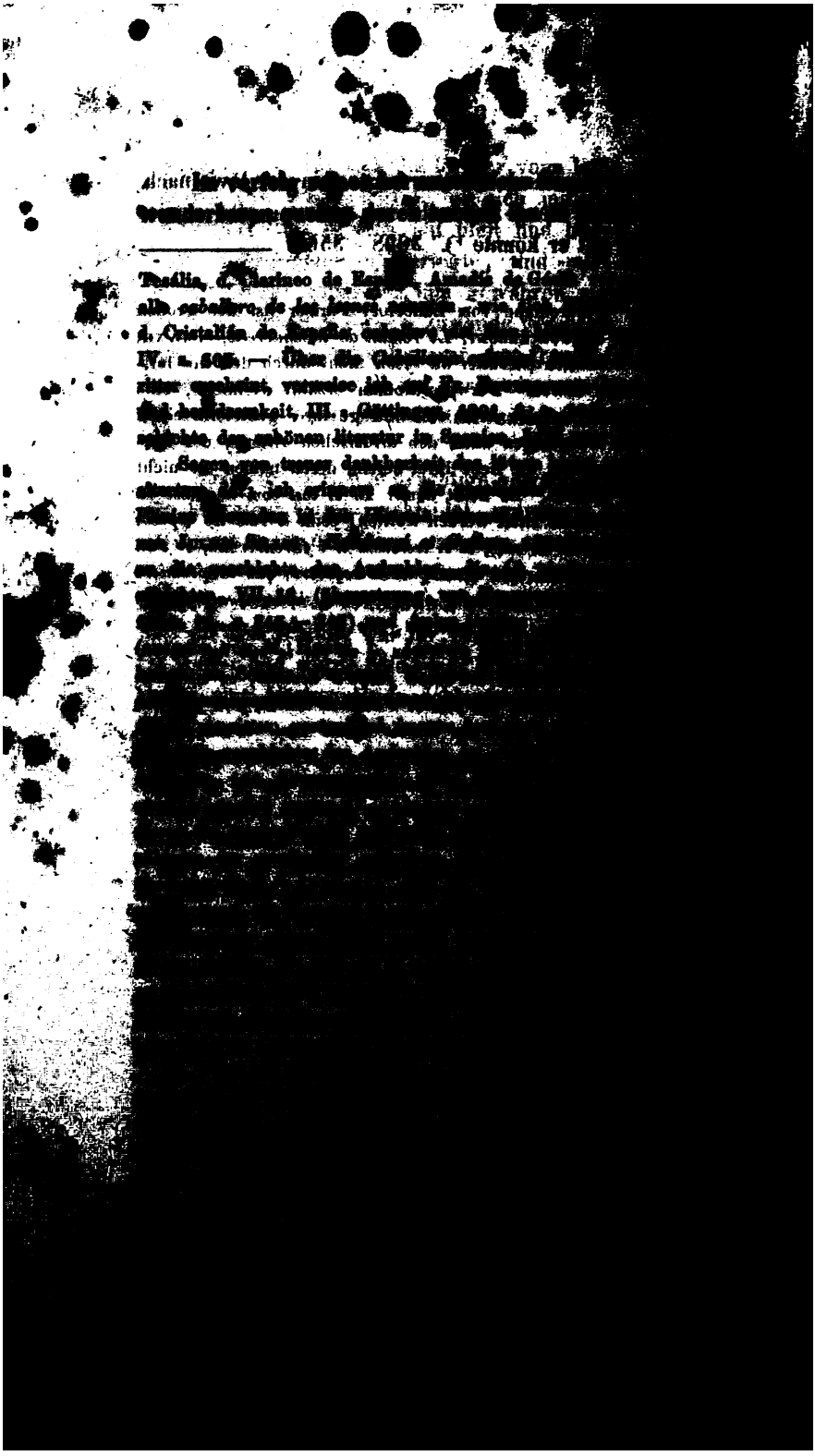

daß er in ohnmacht sank. Sein schwert, das bei seinem falle der scheide entglitt, brachte ihm eine wunde bei. Da hielt

---

Profont l'encline de la teste,
En couetant li fait grant feste,
Si que Gilles bien s'aperchoit,
Que li lions pas nel dechoit
Et qu'il ne li voloit nul mal.
. . . . . .
Après Gillon li lions vait,
Moult grant sanlant d'amer li fait;
Car il ne set tant cevaucher,
Qu'il ne soit a son estrier,
Et tempre et tart, soir et matin,
z. 3772. *Que s'il fust norris a la main.*

Leicht möglich, daß dem dichter unser Crestien zum vorbilde gedient hat. Man sehe die stelle bei REIFFENBERG, *Gilles de Chin, poëme de Gautier de Tpurnay.* Bruxelles, 1847, 4. s. 130, 131. Über den dichter vergleiche man ebendas. s. LXXV—LXXVIII; man sehe ferner ARTHUR DINAUX, *Les trouvères de la Flandre et du Tournaisis.* Paris, 1839, 8. s. 171—184.

Daß nach dem romane von Perceforest dem Lyonnel ein löwe als treuer gefährte zugetan war, hat schon F. W. V. SCHMIDT, Wiener jahrb. der literatur, XXIX, s. 120, erwähnt.

Von dem könige Chiarello — um auf die italiänische poesie überzugehen — erzählt Tasso in seinem Rinaldo, daß er einen löwen besaß, der ihm allenthalben folgte und so seinem herrn den namen *il guerrier del leone* verschaffte. S. REIFFENBERG, *Godefroid de Bouillon*, s. 94. Denselben namen führte, nach Luigi Pulcis *Morgante maggiore*, Rinaldo, welchen auch ein löwe begleitete, den er, wie Yvain, in einem wilden walde von einem drachen befreit hatte. S. F. W. V. SCHMIDT, Über die italiänischen heldengedichte u. s. w., s. 145, 146. Man vergleiche auch *Biblioth. univ. des romans.* Paris, *novembre*, 1777, 8. s. 79. — Über den löwen, der den Ottaviano dal leone geleitet und beschützt, s. man SCHMIDT, Wiener jahrb. der lit. XXXI, 1825. s. 109. Wie Yvain in der folge mit hilfe seines löwen ritterliche taten vollbringt, so auch Cesarino in Straparolas märchen von den drei treuen tieren, *Notte X, fav. 3.* S. F. W. V. SCHMIDT, Die märchen des Straparola, s. 215—230.

Rührend ist die sage von der treue des löwen in dem altdänischen heldenliede: „Des leuen und könig Dieterichs kampf mit dem lindwurm" erzählt. Der löwe gräbt den könig, der ihn von dem lindwurm errettet, aus dem felsen, trägt ihn fort, und wenn er ruht, legt er das haupt in seinen schooß. Wir wißen nichts daneben zu setzen, sagt W. GRIMM,

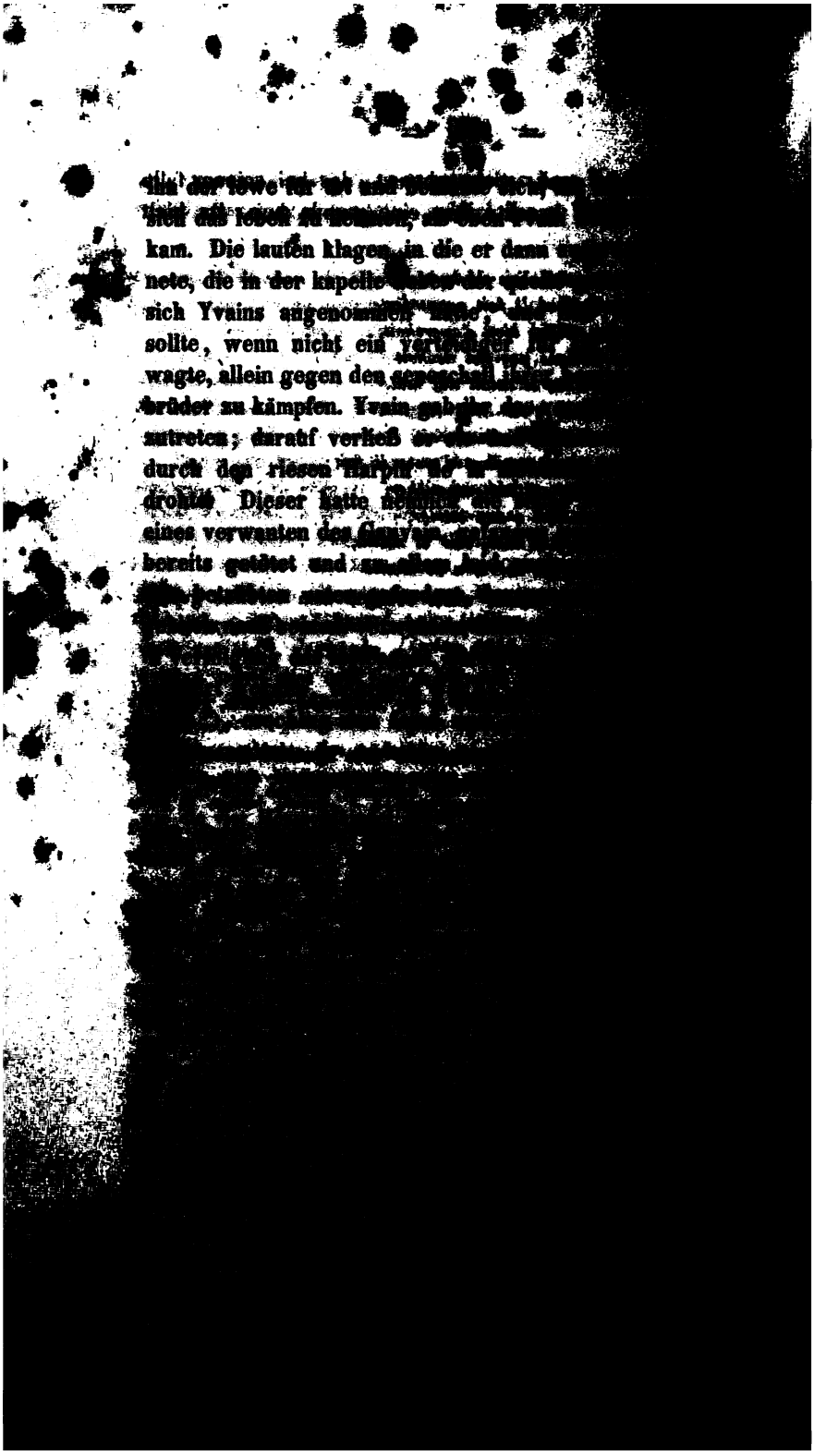

gegen ihre drei ankläger beizustehen, be-
des löwen, den er nicht zurückzuhalten
wies es jedoch von sich, bei seiner frau,
wider gewonnen hatte, zu verweilen,
die ihn nicht erkannte, selbst dazu aufgefor-
es dazu kam es, wie mit einem nahen schlosse, zu
allein gab ihm das geleite — sein weg
ihm ein neues abenteuer weiter rief.
nächstfolgendem verfällt der Der herr
(le chevalier au lion) [1]) hatte bei
hinterlassen, die sich mit einander um die
Die ältere erbat sich von Artus den Gawain
die jüngere sollte den ritter mit dem
nehmen. Erst nach langem, auch von
suchen gelang es, Yvain aufzufinden, der
versprach. Ehe es zur entscheidung des
hatte Yvain noch, um eine große zahl
einer jungfrauen des kai-
zu befreien, einen harten kampf [2]) zu
jedoch glücklichen ausgang nahm,
4783 — 5892.
Yvain, den man vergeblich durch ein hei-
um den strit
vom andern

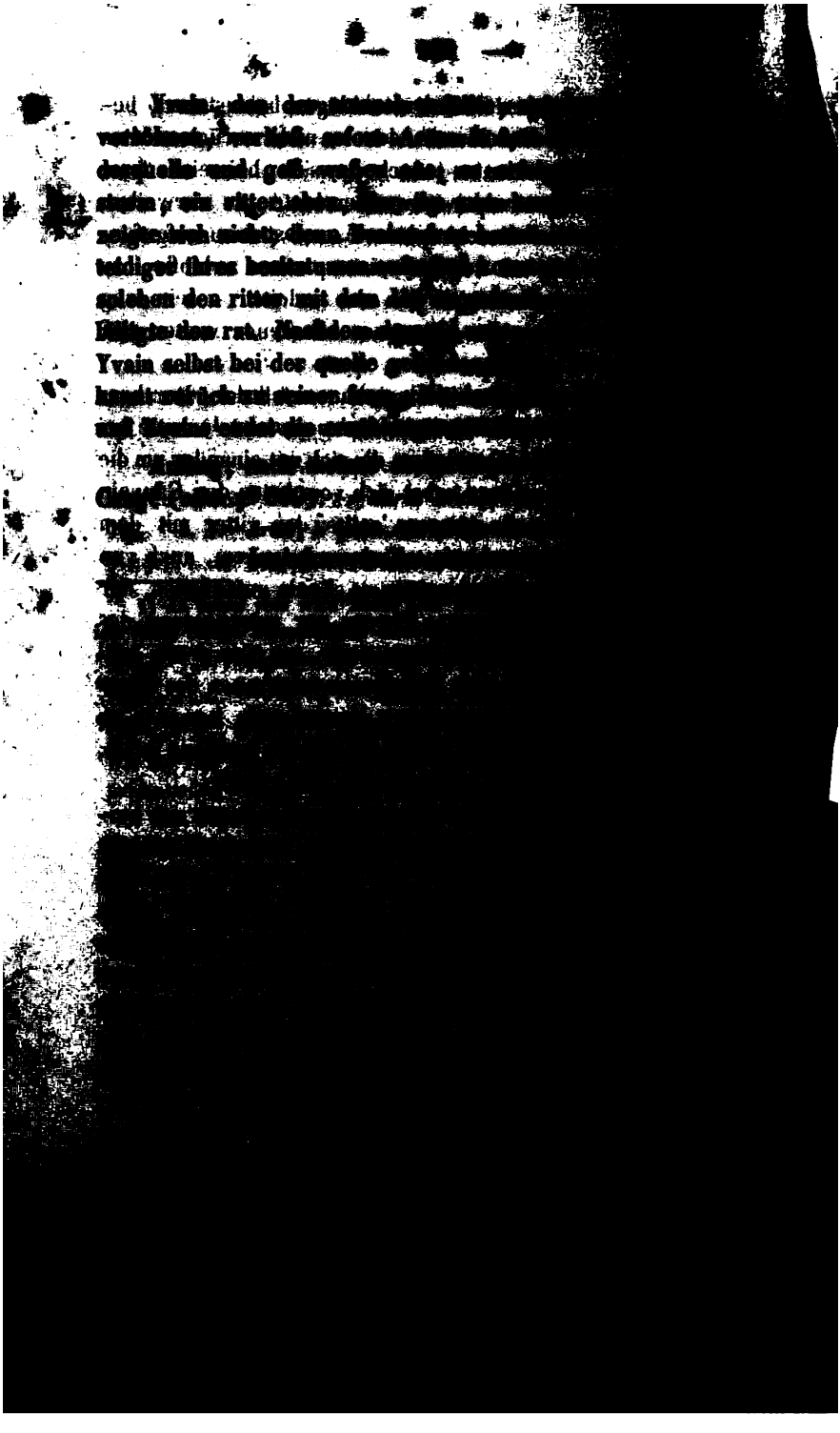

Que nos saisons gren et cortois,
Tant qu'en vi niche come rois

Lancelos, li vaillant, li sage,
Tint ung chevalier du lignage
Au bon roy Artus de Bretaigne,
Qe fut cil, qui primes l'enseigna
De Valor et de gentileu.

Li romans de la rose, herausgegeben von Méon. Paris, [illegible] s. l. [illegible]. s. 1180—1184, bei F. W. V. [illegible], Wörterb. altfranz. Dicht. XXIX. s. 85.

[illegible] de Dieu ung [illegible], tant que de Vair sang fut [illegible] que Merlin et Sybile mirent en si grant nom.

Roman de Perceforest, bei Simrock, a. a. O., s. 128.

[illegible] tort dal bon roi Artus,

Roman von Lancelot, in Bancroftsche ausgabe, s. 48 a.

[illegible] grant malaventure,
D'enfance la [illegible]
Que [illegible] bon roi Artus,
[illegible]
Et [illegible]
Des [illegible]

[illegible] Merlin in Pz. Minnes. [illegible]
F. H. v. d. Hagen, Minnesinger. [illegible]

1) Ähnlich sagt Gautier [illegible] de Cyn, in Barbazanschen ausgabe, I, [illegible]
s. 84. [illegible]

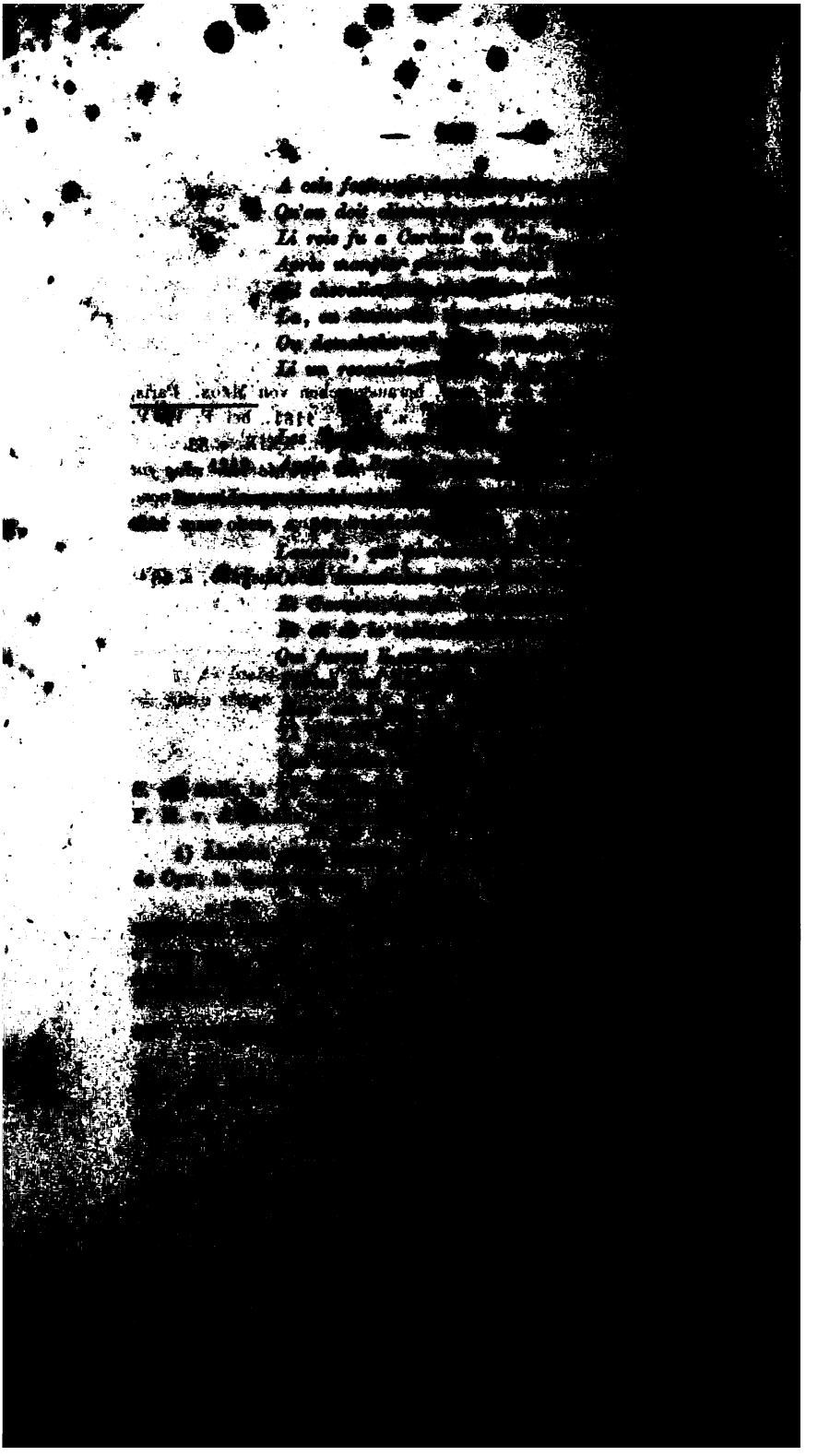

[illegible] *Dame del val*
[illegible] *estas tot a estal* [1]).

[illegible] eine genaue angabe der quelle, welche Crestien für den [illegible] benützt hat, findet sich in der [illegible]ung nicht; eine andeutung, daß ihm der stoff von außen [illegible] dichter dagegen mit den worten *Vesques* [illegible] gegeben.

[illegible] *Essais hist. sur les bardes*, I, [illegible] so scheint es gar nicht zu sein, daß Crestien [illegible] sagen sagen möchte durch vermittlung einer

[illegible] P. Paris, *Les manuscrits français* III, s. 225.

[illegible] *Dame du Val, Vallis sanctae Mariae, fondé*

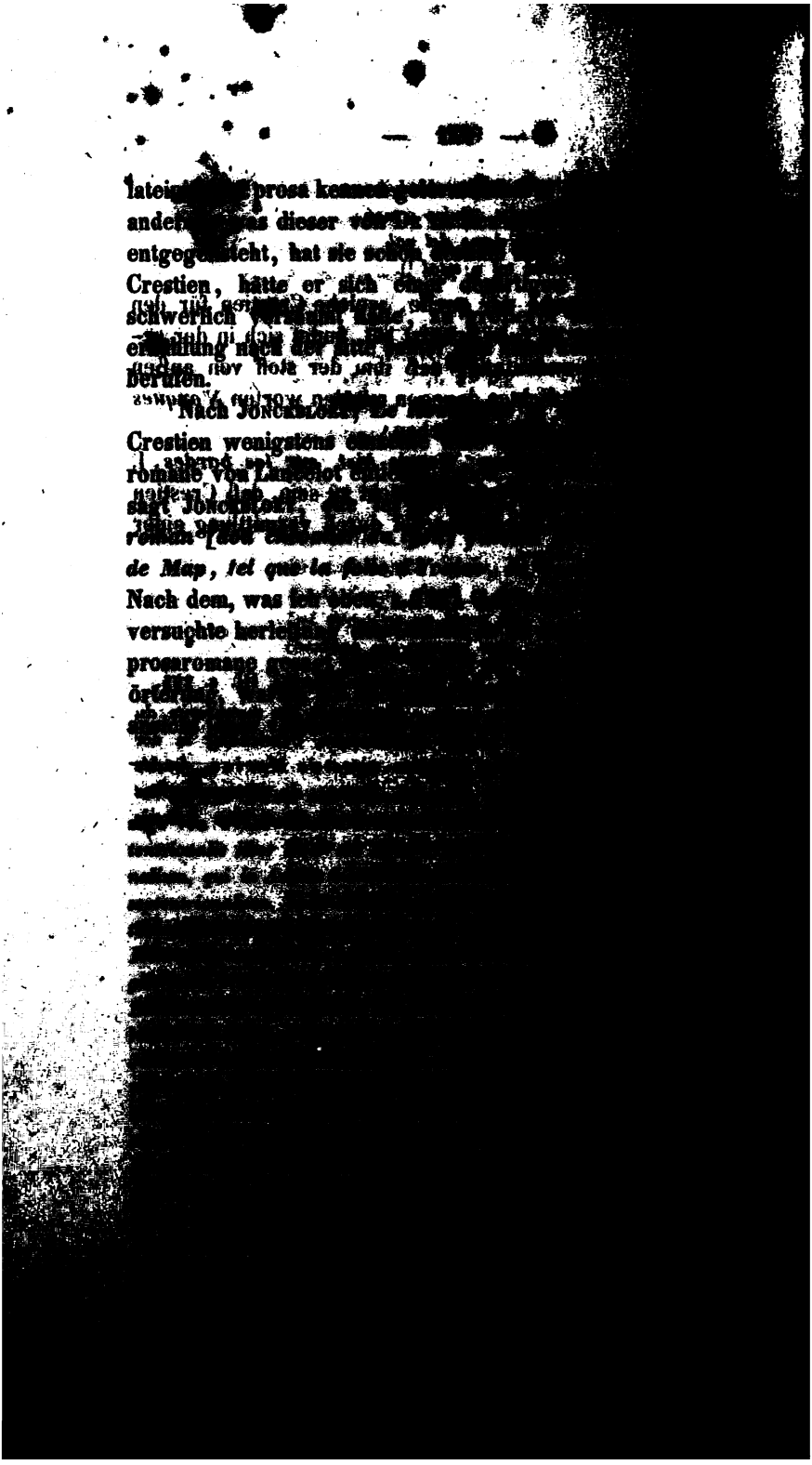

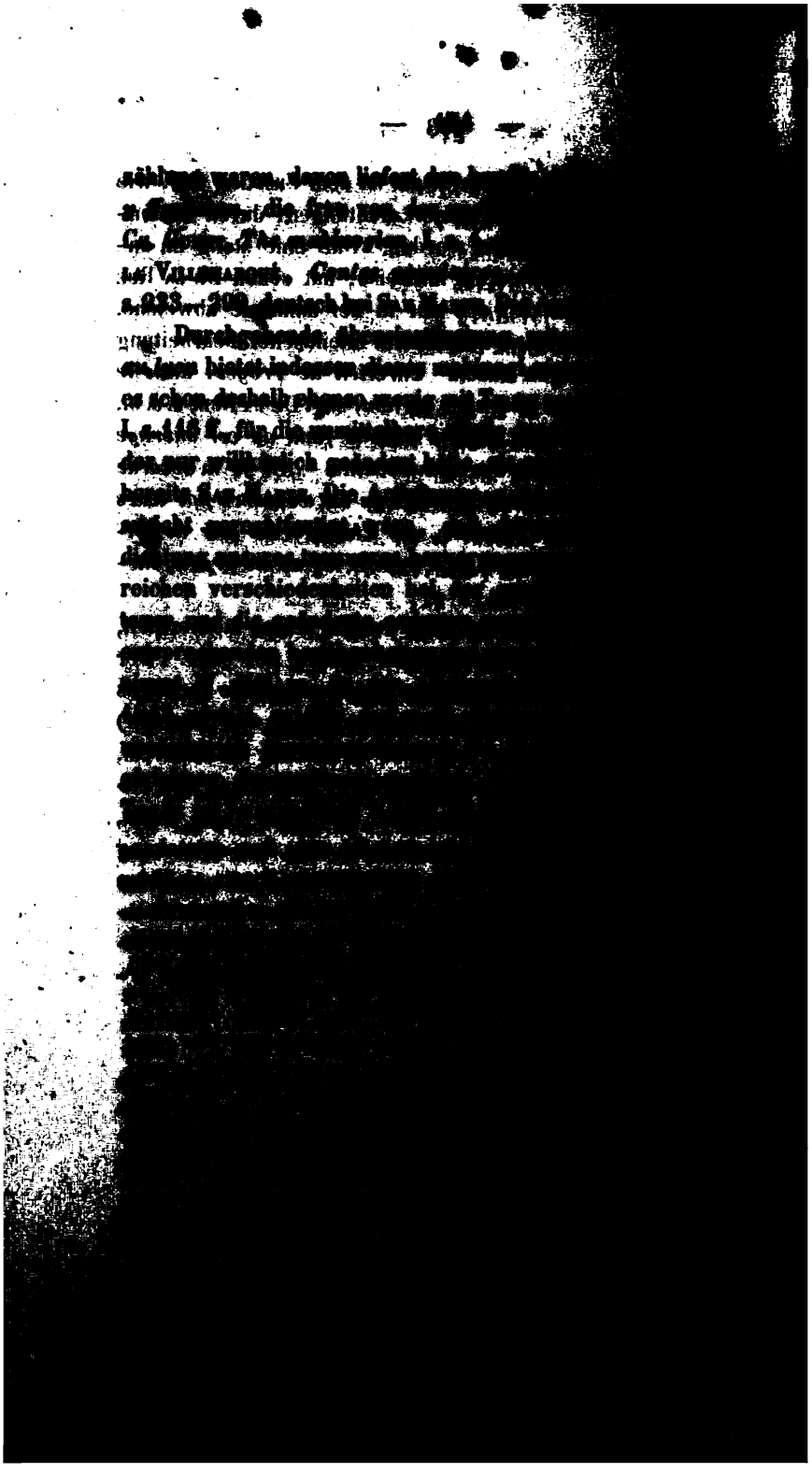

…tischen und der französischen auf-
…A. Hussa in der Neuen jenaischen
…, 1843, nr 172, s. 697, 698, und
…373—375.

…Ywein, als einer der ausgezeichnetsten ritter, in den
…romanen des Artuskreises immer wider auf-
…gieb von selbst, und ich darf mich der mühe,
…zeichen er eine stelle gefunden, alle anzu-
…in so ferne nicht zugleich einzelnheiten er-
…die sich auf die kenntnis von Crestiens behand-
…zurückführen lassen. Zu den schon bei gelegen-
…des *Chevalier au lion* namhaft gemachten
…stellen, die sich auf Crestien beziehen, müste
…noch hinzugefügt werden. Bei der bekannt-
…auch mit Crestien verrät, bei dem lobe,
…ist es ja wol erlaubt, die einführung des
…in den *Roman de Rou* aus Crestien her-
…
…
…

Toutes voies en vint a chief
Li bons chevaliers au lyon,
Qui de deus coses a le non:
Preus est et largues li bon sires,
Ensi com je l'ai oï dire
Les aventures beles.

Wie lange Crestiens dichtung in Frankreich unvergeßen blieb, geht aus folgender bemerkung von P. Paris, *Les manuscrits françois*, V. s. 91, hervor: *Pierre Sala* [1]) *faisoit des abréyés, des transcriptions et des compilations en vers et prose, dans les premières années du XVIe siècle. Il avoit voyagé dans les états barbaresques, puis avoit été panetier du petit dauphin fils de Charles VIII, Charles Roullant, ou Orland. ... Il a copié le Chevalier au lion de Crestien de Troyes, ayant eu soin d'y joindre quelques méchans vers de sa façon, pour se donner l'air de l'avoir entièrement refait.*

Eine provenzalische dichtung über Yvain ist uns nicht erhalten; dagegen fehlt es nicht an anspielungen, aus denen sich ersehen läßt, daß die sage vom löwenritter, wie die von Erec und Cliget, vielleicht eben in Crestiens behandlung, den weg nach dem französischen süden gefunden hat. Yvain selbst wird in einer von Fauriel, *Hist. de la poés. prov.* III. s. 476, aus einem liede des Guiraut von Borneil [2]) (1175 bis ungef. 1220) mitgeteilten stelle genannt:

---

1) Die familie der Sala ist nach P. Paris, a. a. o., II. s. 213, von Lyon nach Paris gekommen. *Les membres de cette famille*, sagt P. Paris ebendaselbst, *avoient recueilli un grand nombre de volumes précieux, dont plusieurs sont entrés depuis à la bibliothèque royale. Jean-Nicolas et Pierre Sala se sont distingués dans la première partie du XVIe siècle, par des essais de traduction de poésie et de compilations romanesques.* Von dem oben genannten Pierre Sala hat man noch eine *Épître responsive à monseigneur de Tournon* und *Les hardiesses des rois.* — Zu bemerken ist noch, daß J. Quicherat, in der *Bibliothèque de l'école des chartes*, II. Paris, 1840—41, 8. s. 281, unseren Sala nicht *Pierre*, sondern, nach Lenglet Dufresnois, vielmehr *Nicole* nennt. Man vergleiche auch F. H. v. d. Hagen, Minnes. IV. s. 607a; *Les bibliothèques françoises de La Croix du Maine et de Du Verdier*, V. Paris, 1773, 4. s. 342, 345.

2) S. über ihn Diez, Leben und werke der troubadours, s. 129—148; man vergleiche auch oben, s. 51.

Mengert, quin vei sentilo laitatz,
Qu'en lo[illegible] natz de Galvam por esbatre
E [illegible] guerre n'ac see fil menatz
[illegible] queria por oltrage
E lonhamen vezia la il ab se,
Entre qu'Ivam los defendet.

Eine klare anspielung auf die mære von Yvain enthält der [illegible] Flamenca in den worten:

L'autre comtava de Galvain
E del leo, que fon compaing
Del cavalier, qu'estors Lundia [1]).

Ob die beiden folgenden stellen auf den Yvain unmittelbares zu beziehen sind, vermag ich nicht zu entscheiden, wahrscheinlich ist es mir nicht:

Una viola lais del cabrefoil
L'autre col de Tintagoil;
Lai conist cels dels lo amans,
E l'autre cel, que fes Ivans.
D'Ivam, lo fill del rey,
Adhuc dire, per que ay [2]).

[illegible] und den gere-

[illegible] handlung

[illegible] stoffe an sich zu völliger

Que Lancelot dans
Hartmann von Aue

Eine anspielung auf
von Broceliande enthält vielleicht

L'un conte de Calogrenan

Die erste stelle unter
außerhalb Frankreichs
funden, nimmt der vor
deutsche Iwein oder *Der Leue*
Artus

1) Man sehe die stelle
s. 509, 4615. *Il parole*
est Ivain le gerreiere

und denselben stoff mit Crestien, vielleicht ihm folgend, behandelt haben. Seinen vorgänger hat Hartmann zwar, so wenig wie im Erec, in seinem Iwein namhaft gemacht [1]); die vergleichung des deutschen gedichtes mit unserem altfranzösischen [illegible] genüge und ohne zweifeln, wie sie hinsichtlich [illegible] des deutschen Erec erhoben worden sind, raum [illegible] daß Hartmann beinahe für das ganze gedicht [2]) keinen [illegible] als eben Crestien von Troies. Nach [illegible] urteile (anmerkungen zum Iwein, s. 257) hätte dieser [illegible] Deutschen überall nur den rohen stoff gegeben, [illegible] worten auch Lachmann behauptet, wenn er, [illegible] Crestiens darstellung der hartmannischen gegen- [illegible] immer kalt und oberflächlich bezeichnet, wenn er fer- [illegible] zum Iwein, s. IX, sagt: „Vergleichen wir Hart- [illegible] darstellung mit Chretien von Troyes und dessen eng- [illegible] übersetzer, so ist kein zweifel, daß der deutsche dichter [illegible] übertrifft; zumal wenn man den begriff der erfindung [illegible] der poesie wunderlicher weise enger beschränkt als in [illegible] künsten“. „Im tatsächlichen“, sagt dagegen San [illegible] Arthursage, s. 171, 172, schließt sich Hartmann [illegible] engen dem Chretien an, daß nicht wol zu bezwei- [illegible] sei, daß den Iwein nach dessen gedichte gearbeitet, [illegible] auch nicht für eine übersetzung desselben aus- [illegible] Im tatsächlichen tritt bei Hartmann eine größere ein- [illegible] [illegible] in der erzählung vor, und es sind vor- [illegible] [illegible] worin er sich mit völliger [illegible] von Chretien bewegt und den gegen- [illegible] [illegible] höfischen bewusstsein hand- [illegible] [illegible] daß jene zarten erörterungen [illegible]

habt und demnach charakteristik [illegible]
sicht modelt. Gleichwol mängt [illegible]
und manche treffende, anmutige, [illegible]
gern dem geist und gemüt des [illegible]
hätten, an den Franzosen abrechnet [illegible]
abgeschlossenheit der fabel, welche [illegible]
besondern verdienst angerechnet hat, [illegible]
Chretien, und beide dichter dürfen [illegible]
ziehung an die wälsch-bretagnischen [illegible]

Noch entschiedener, als [illegible]
den männern gegenüber Crestiens [illegible]
kannt hat, sind diesem abgerechnet [illegible]
worden, dessen auffassung der [illegible]
eigenen mittelst, in den [illegible]
zelnen dichtung nicht [illegible]
allfällig zeigen würde. [illegible]
zum verfasser [illegible]
[illegible]
[illegible]
Chretien [illegible]
[illegible]
[illegible]
[

[illegible] dichters, wie man es allerwege erkennt, so innig ver-
[illegible] wie nur ein eigentum sein könnte. Diß er-
[illegible] anders; und ans schen vor der vergleichung, wie
[illegible] zu vermuten geneigt war, hätten die Fran-
[illegible] löwenritter allerdings nicht so lange zurückzuhalten
[illegible] fast alles, was im Iwein durch bildung, geist,
[illegible] oder irgend ein anderes verdienst anzieht,
[illegible] Franzosen. Das raisonnement über die minne und
[illegible] 1537 an), die seelenschilderung in dem sich
[illegible] verhältnisse Iweins und Laudinens in ihrem gan-
[illegible], ihre erste unterredung, die warnende rede Ga-
[illegible] (mit ausnahme der anführung des Erec), der
[illegible] mit der Minne (v. 2971 u. ff.), das sich im
[illegible] viel natürlicher mit den worten *cors* und *cuers*
[illegible]), und ebenso das zweite (v. 7027 u. ff.), alles findet

[illegible] Lacalon!

[illegible] stelle lautet nach meiner abschrift der Pariser hs. der großen
[illegible], Cange:

Mes sire Yvains, mult a enuiz
Quant de s'amie departis
Ou mais, que li cuers ne en muert;
Mes de[illegible] cuer, [illegible] il gent;
Quant mes sire Yvains vint en ost,
Le mieus, que il trouva, enpiert,
Dex, que il queroit, enpiert,
Le mieus, que il trouva, enpiert.

refrainartig gebauten versen, das ballfangen mit diesem oder jenem worte, alles ist dort wie hier. Nur ist in dem vortrage größere weichheit, wie in dem durchscheinenden gemüt des Deutschen; auch das empfindsame, die freude am vogelgesang, die minnegefühle sind bei aller übereinstimmung etwas verschieden gefärbt, und man kann sagen, daß in dem bilde und begriffe von Amor und Minne der ganze unterschied von handlung und färbung der erotischen scenen und empfindungen bei dem Franzosen und Deutschen gelegen ist. Einzelne abweichungen in dem tatsächlichen und der auffaßung fehlen nicht. Sie erklären sich zum teile aus dem größeren zartgefühle und der gutmütigkeit Hartmanns [1]). Doch konnte dieser auch eine andere recension des französischen gedichtes vor sich gehabt haben [2]); die vielen handschriften sollen in kleinigkeiten von einander abweichen. So stimmt der name des erschlagenen gatten (Ascalon bei Hartmann, Esclados bei Chretien) nicht; so ist die episode (v. 4530 ff.) von der entführung der Gynover (Gwenhwyvar im wälschen) bei Hartmann weit ausgeführt, bei

---

1) Wie Lunete ihrer herrin rät, sich einen neuen verteidiger zu wählen, sagt Chretien:

z. 1725. *La dame set mult bien et panse,*
Que cele la conseille an foi.
Mes une folie a en soi,
Que les autres fames i ont,
Trestotes a bien pres le font,
Que de lor folie s'ancusent
Et ce qu'eles voelent, refusent.

Der Franzose läßt es bei diesem tadel; der Deutsche kehrt aber diese torheit den guten frauen zum guten und wirft einen seitenblick auf die, die es übel deuten. [Als Iwein toll geworden ist, nimmt er einem jungen pfeil und bogen ab, womit er sich seine nahrung verschafft; Hartmann läßt diesen zug weg, vielleicht war er ihm nicht ritterlich genug. — Aus den Blättern für lit. unterhaltung.]

2) „Ich bemerke, sagt A. Keller, in W. Menzels literaturblatt, 1843, nr 8, s. 32, daß Hartmann von Ouwe eher [als der bei Guest herausgegebenen Pariser hs. 210, *suppl. français*] der recension der vaticanischen handschrift gefolgt sein mag, welche am schluß den Chrestiens de Troyes nicht nennt." [Die vaticanische hs. schließt: *Dou chevalier au lion fine Toz li romanz, sachiez, ici* u. s. w., statt *Crestiens son romans ensi* u. s. w.]

…, der erste herausgeber von Hartmanns Iwein, …, selbst Füterers bearbeitung (1736), sagt …, Minnes. IV, s. 272, anm. 4, hielt diese für … den gemeinsamen wälschen gedichte …) … Füterer stimmt aber völlig mit Hartmann und … erzählung, wie Gawein die von Meliagans ent… gewann, was Hartmann später nur … anderswoher entnommen und anpassend … der entführung angebracht (bd. II. s. 96)."

… der mitteilung im Museum für altdeutsche literatur … herausgegeben von F. H. v. d. Hagen, 3, s. w. I, s. 573, … geschichte des Yvain in der Wiener handschrift von Füterers … überschrift voran: *Hie hebt sich an die …* aben… … *die er mit seiner ritterlichen hant …*

… Hartmanns von Ow, sagt K. Marmann, in der … seinem noch weiteren sinn zu stehn. Ulrich, so der … des hartmannschen gedichtes; weil seine reime … genug davon liefern; wiewol er es etwa nie gesehen, … woher mag entnommen haben. Eben… … einige stellen aus einem briefe von … … gedichte, aus dem 13. und … mehr, noch weniger als freie übersetzungen aus … dichtern sind." — Nun sagt der her…

[illegible]

Da[illegible] Wien. Mit der sage von Heinrich dem löwen, in der [illegible] überlieferung vollständiger erhalten ist, hat aber die [illegible] des ritters mit dem löwen immer noch mehr gemein [illegible] der j. Heinrich dem löwen und so vielen an- [illegible], deren sage auf dieselbe quelle, den mythus von [illegible] und mantel, zurückgeht, war auch wie dem ritter [illegible] seiner gemahlin beim abschied eine frist gestellt, bin- [illegible] er zurückkehren sollte. Da er sie verstreichen [illegible] sah er für tot und seine gemahlin sah sich, als eine [illegible] penelope, — denn mit Odysseen haben wir es hier zu [illegible] neuen ehe gedrängt. Im Iwein beginnt hier [illegible] verwandlung: bei Laudinen, der gemahlin des hel- [illegible] nur als weibliche laune, daß [illegible] der [illegible] genau nimmt und das verhältnis [illegible]. Im [illegible] wird Iwein, wie Orlando furioso, von wahn- [illegible] während Heinrich der löwe, der echten sage ge- [illegible] wege, durch vermittelung des teufels, [illegible] gerettet ist, noch zeitig genug nach [illegible] um die vollziehung der neuen ehe zu ver- [illegible] und [illegible], welche Iwein nach [illegible], bis er mit seiner gemahlin ausge- [illegible] versöhnt, welcher er dem [illegible] lässt, bis der boten viele wenig [illegible]

Daß der verfaßer von *Ywaine and Gawin*, als welchen Ellis, *Specimens*, I. s. 345, einen clerk von Tranent [1]) vermutet, unserem Crestien gefolgt sei, ist bis jetzt nicht bestritten worden; man sehe Ritson, a. a. o., III. s. 225, Warton, a. a. o., III. s. 113, Ellis, a. a. o., Guest, a. a. o., I. s. 130, San Marte, Die Arthursage, s. 63, 173. Von einer wörtlichen übersetzung des ganzen altfranzösischen gedichtes kann übrigens, so wenig wie bei Hartmann, die rede sein, wie schon daraus hervorgeht, daß die englische erzählung nur 4032 zeilen enthält.

Das englische gedicht beginnt:

Almyghti god, that made mankyn,
He schilde his servandes out of syn
And maghtene them with might and mayne,
That herkens Ywayne and Gawayne:
Two gentil knightes of the tabyl rownde,
Of fayre fattes a fytel rownde.
Arthour, the kyng of Tyntyntil,
That wan al Wales with his hand
And al Ireland, als sayes the buke,
Mad many lay, y wen will luke,
Of al knightes he bare the pryse,
The world was non so war ne wise;
Thour he was so ofgiven thing,
He hafed in armis a gentil king,
And also hym did his barnage,
Thir lanted to hym with vassalage,
And were hym lygh als his lege
Of al the erldoms that he had,
Bot Ion hym lufed he over hem al,
And also hym did his barnage,
Thir lanted to hym with vassalage,
And were hym lygh als his lege
Of al the erldoms that he had,
*Bot Ion hym lufed he over hem al

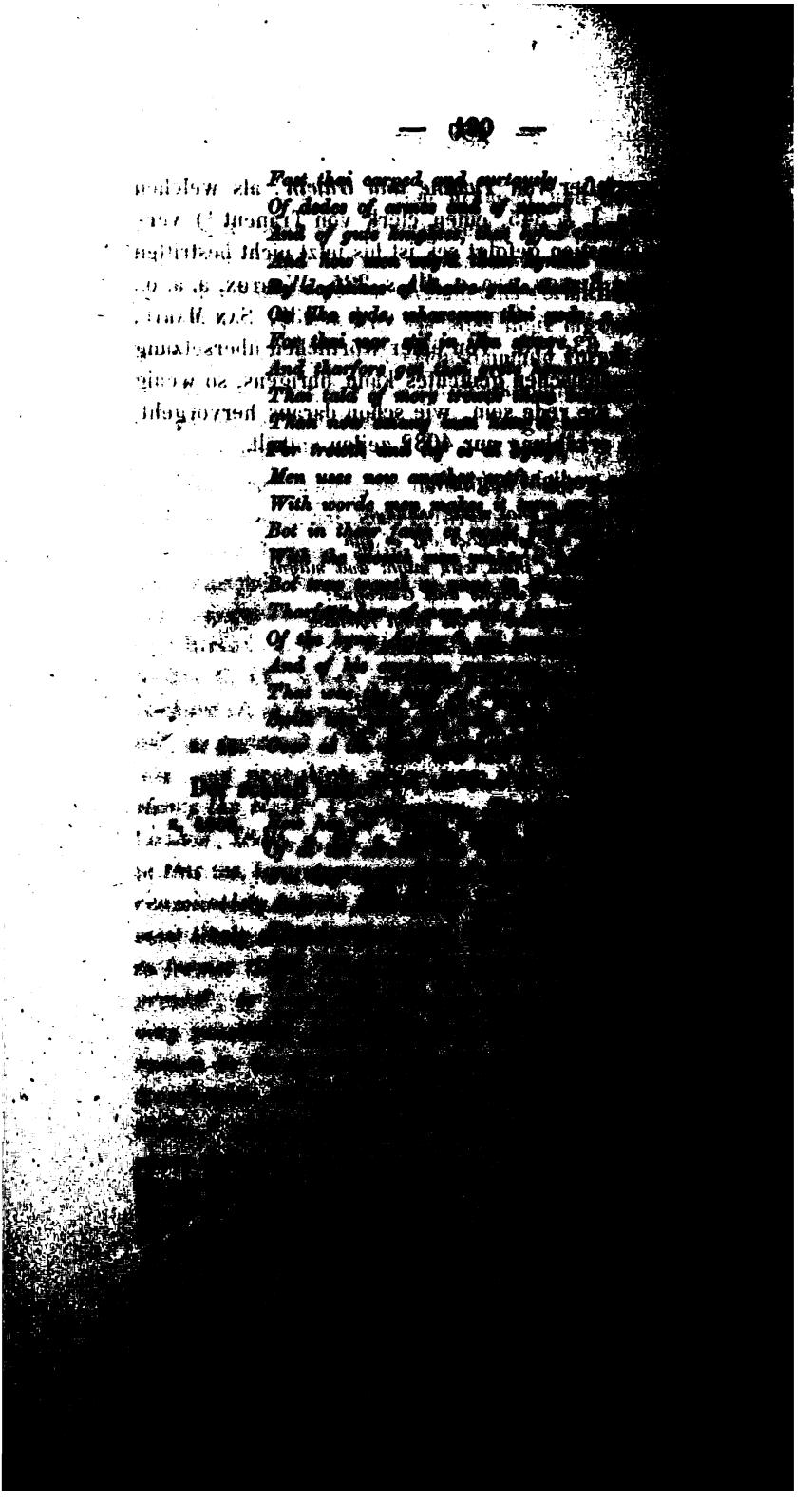

Bot Jhesu Criste, for his grete grace,
In hevyn blis graunte us a place
To bide in, if his wille be.
Amen, amen, pur charite.

an vergleiche hiermit oben, s. 166—170.

In dem skandinavischen norden ist die sage von Yvain zu- gut um dieselbe zeit und auf demselben wege, wie die von ...chen, s. 33), übergegangen. Über die altnordische prosa, ...nämlich auf der universitätsbibliothek zu Kopenhagen ...britischen museum zu London, sehe man Ritson, a. a. o., ... 230—234; F. H. v. d. Hagen, Minnes. IV, s. 272; Gurst, ...ersten, I, s. 232; San Marte, Die Arthursage, s. 74, ... 434. Man vergleiche auch oben, s. 172, anm. 1.

...dichtung über Yvain, 5754 zeilen, findet ...*Ivgfrun uf svenska förnämligast skiftkapet.* ...Stockholm, 1845, 8. s. 1—183[1]). Der

...

...

...

LI CONTES DEL GRAAL.

Auf der großen Bibliothek zu Paris,

ancien fonds français, bl. 155°,

bl. 361ª sp. 1 — bl. 425ª sp. 3.

Auf der Bibliothek des Arsenals zu Paris,

n° 400, suppl. français,

n° 9506, suppl.

n° 9507,

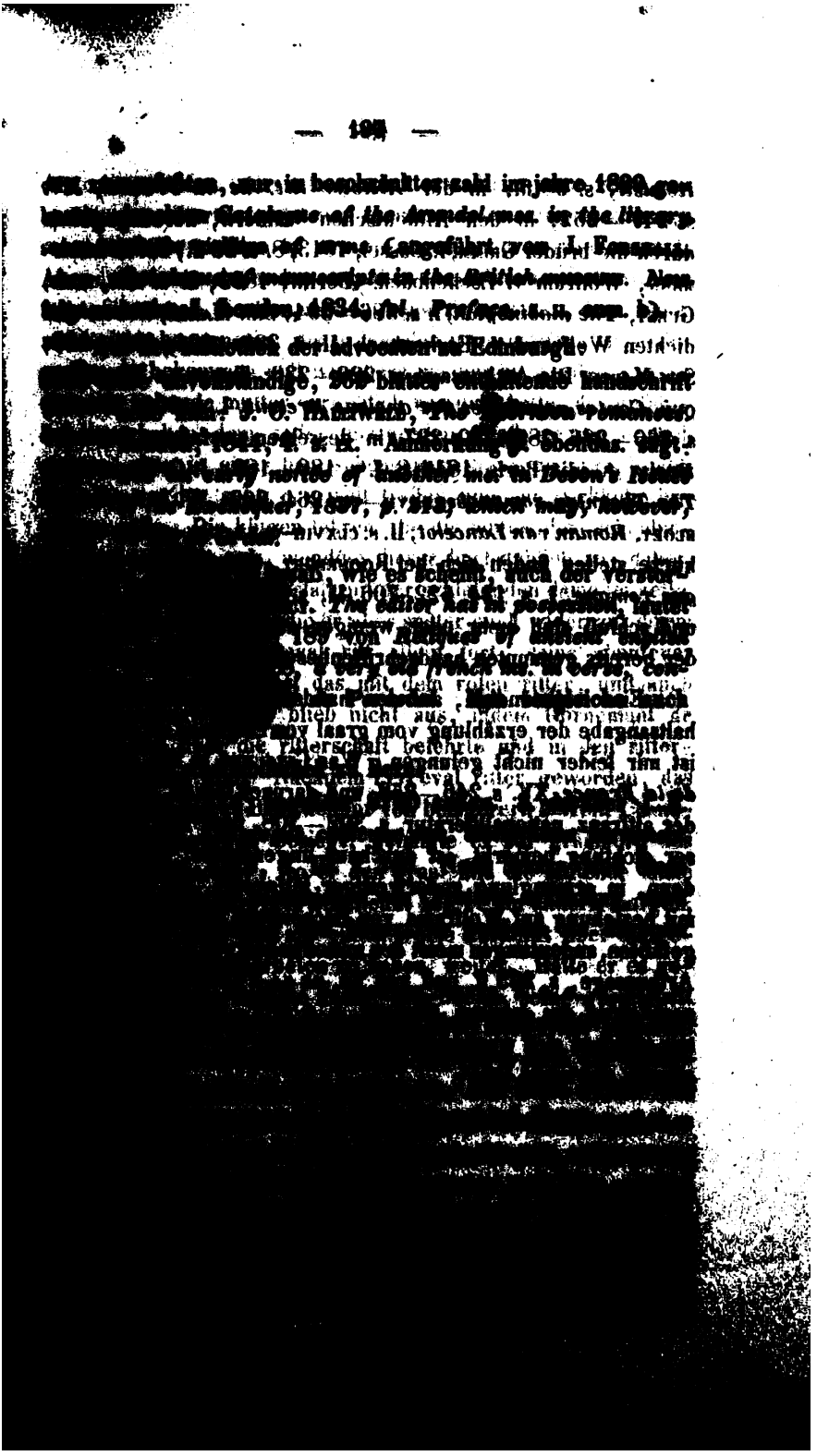

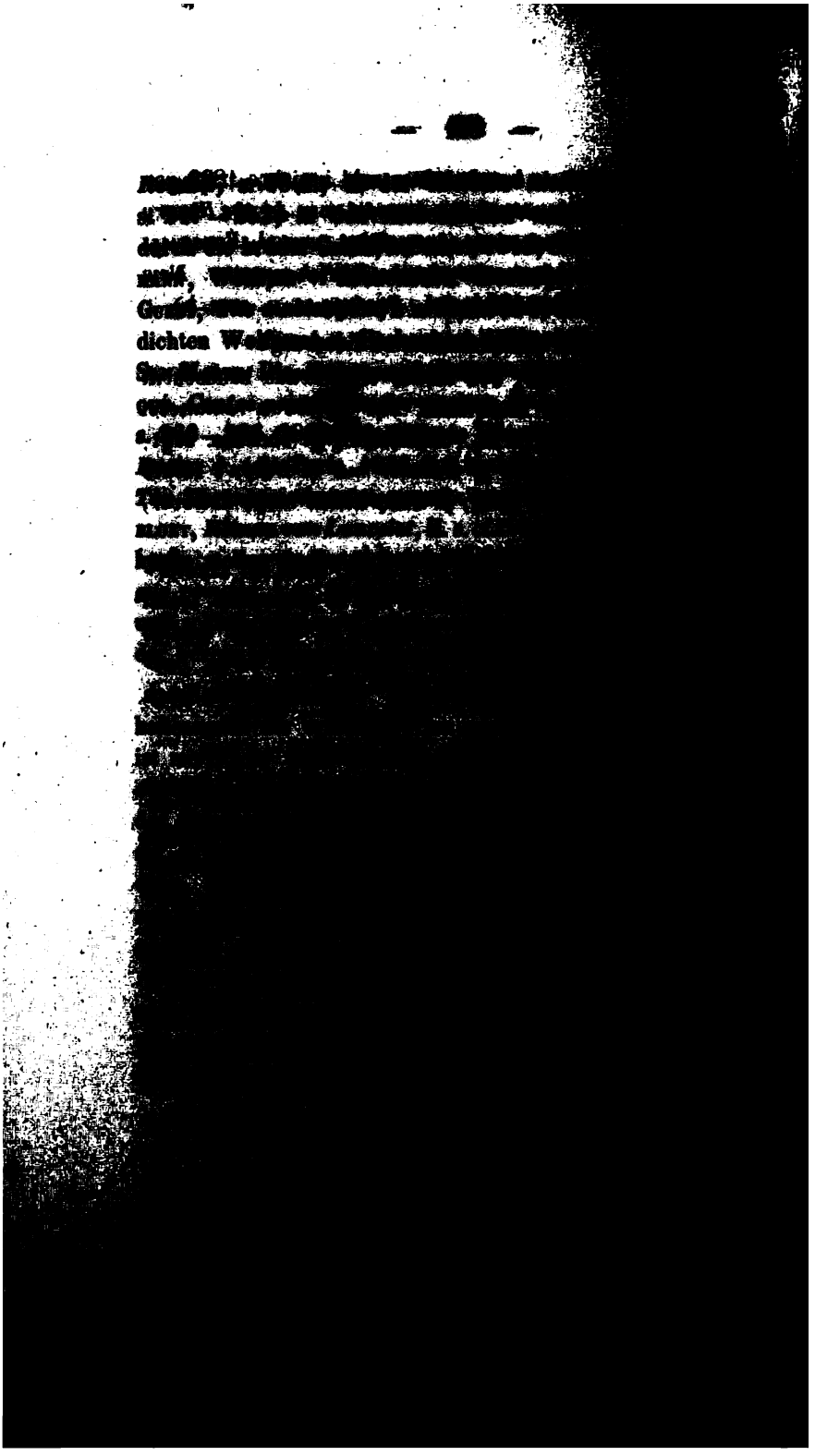

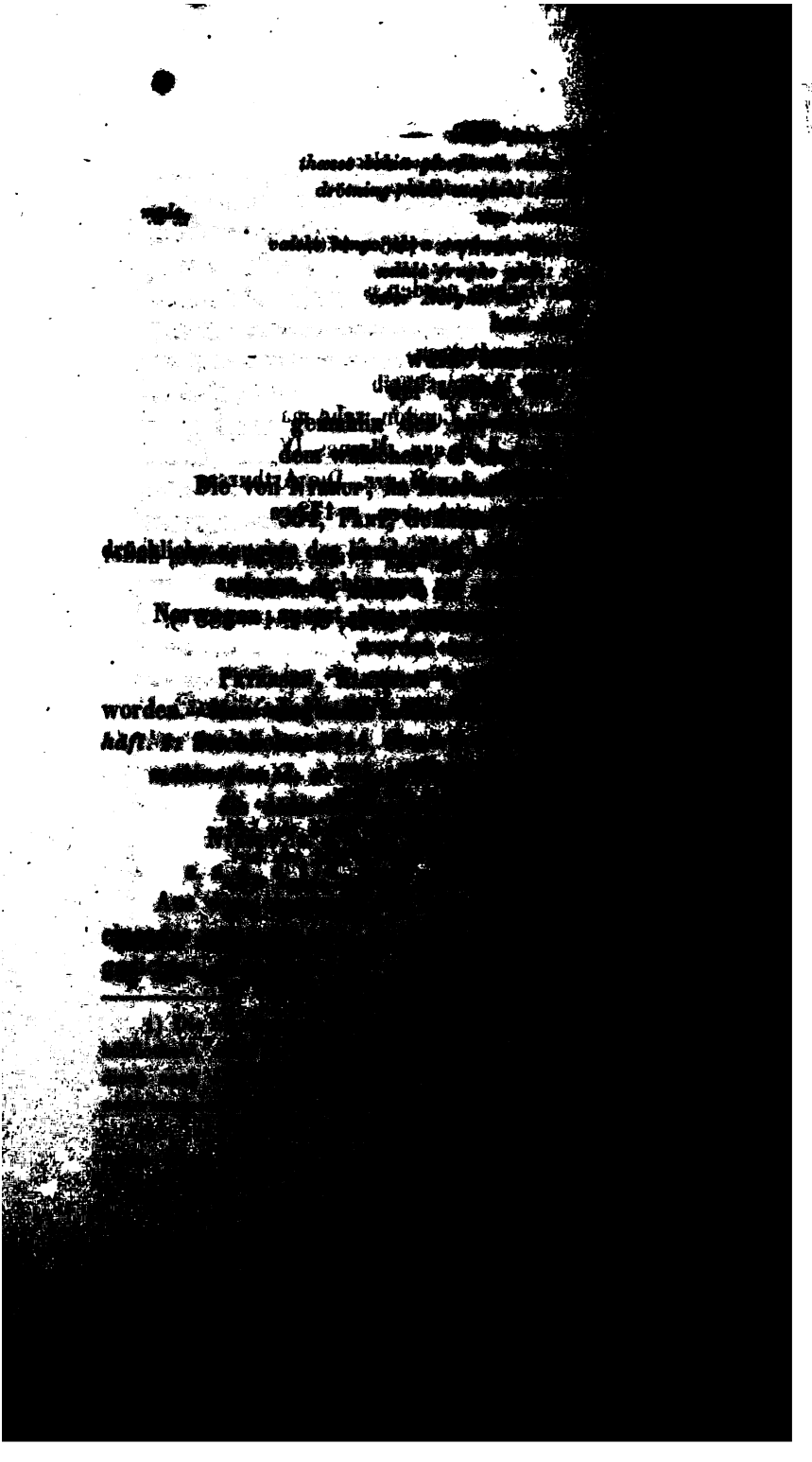

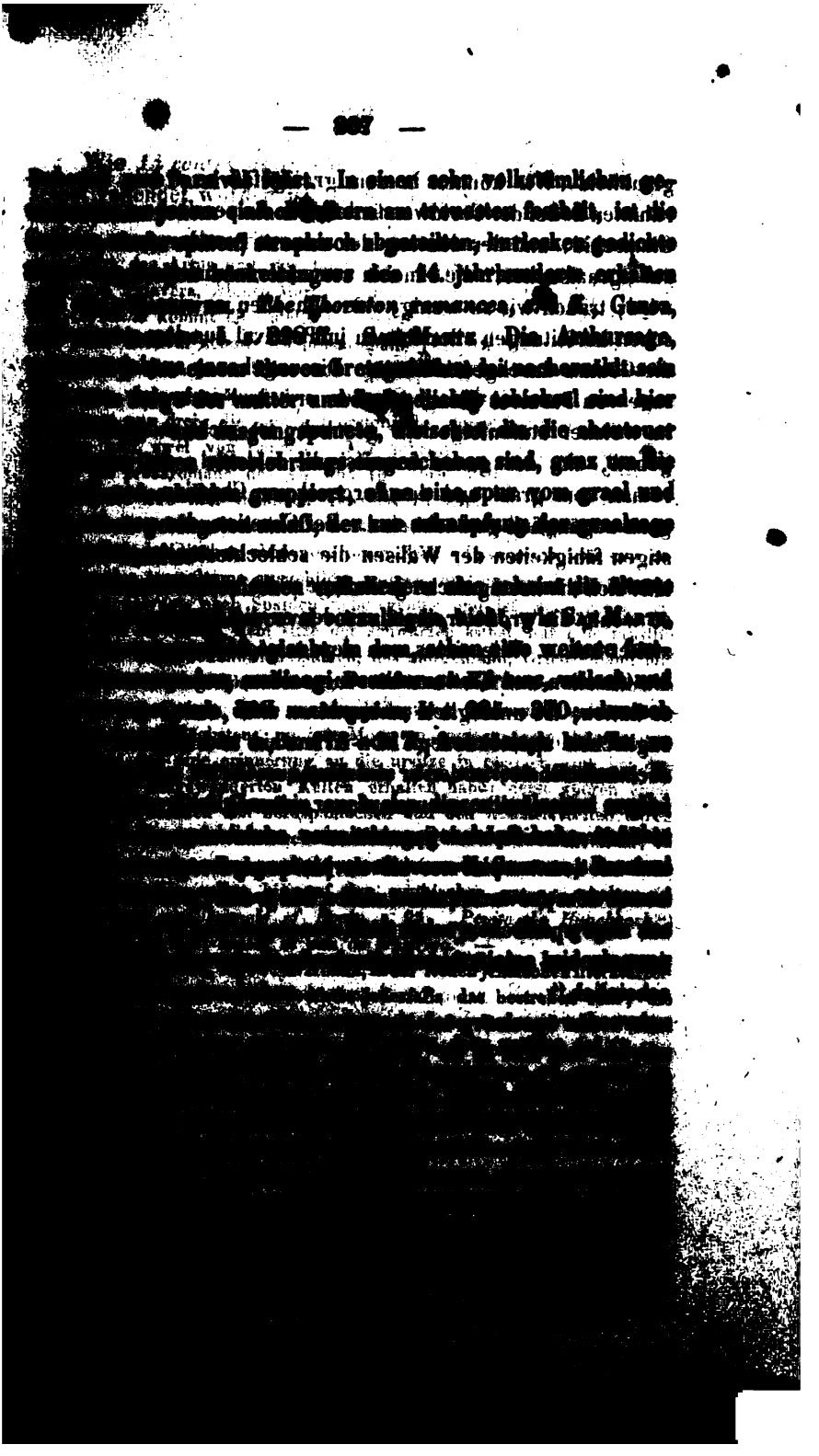

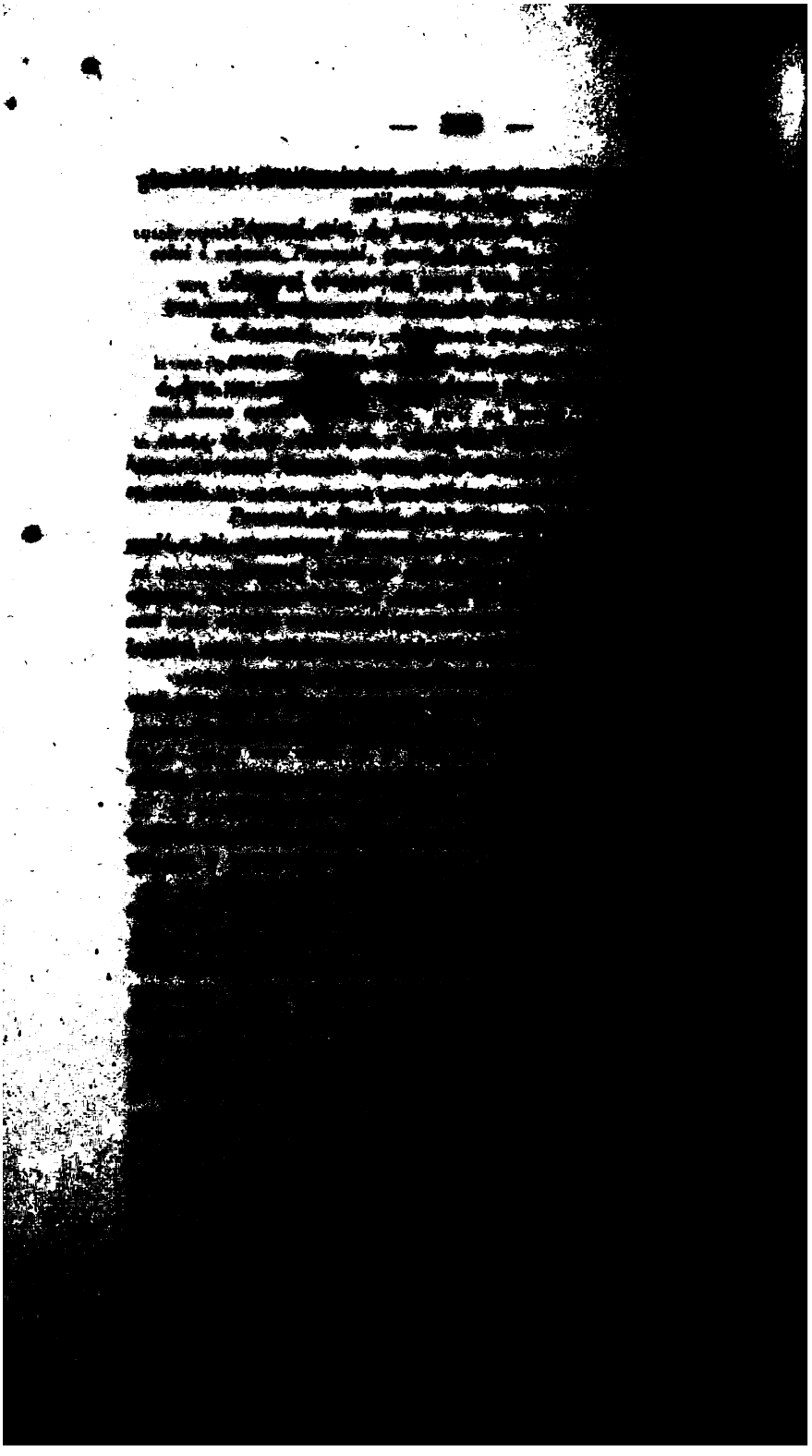

190 Weil die *conte de la charrete* nicht von unserem dichter
[illegible] worden ist, so hat auch seine erzählung vom
[illegible] schwanritter u. s. w. aufgenommen hat, nur einmal und
[illegible] des Artus und der tafelrunde gedacht. Erst in des erzprie-
[illegible] Alonso Martinez, in der mitte des 13 jahrh. verfaß-
[illegible] kommt eine stelle vor, worin des *Lanzaryte* erwähnt wird,
[illegible] schon des prosaromans, vgl. Clemencins commentar
[illegible] p. I. t. I. s. 263). [illegible] weniger ist in den romanzen
[illegible] graal zu finden, und [illegible] viel mir bekannt, existieren
[illegible], die sich auf bretonische sagen beziehen, eine von
[illegible] von Lanbelot. Mir scheint die graalsage erst [illegible]
[illegible] jahrh. in Spanien bekannt ge-
[illegible] heimisch gewesen zu sein. Mohns conjectur ist
[illegible] nur ein einfall. Die graalmythe ist wol
[illegible] elementen im südlichen Frankreich von den an-
[illegible] ausgebildet worden, und da lag die versetzung
[illegible] Spanien nahe genug und ist wol ebenso wie
[illegible] der schwarzen kunst, nur eine mystifi-
[illegible] Spanien, das morgenland, Griechenland und
[illegible] die heimat der [illegible] wunderbaren
[illegible] Indes mit die bedeutung der ferner unbekannten
[illegible] wie Mohns sie conjecturieren, konnte man
[illegible] die weisse in Spanien noch bei den
[illegible] spuren einer
[illegible] und den irischen Kelten durch
[illegible] so
[illegible] die

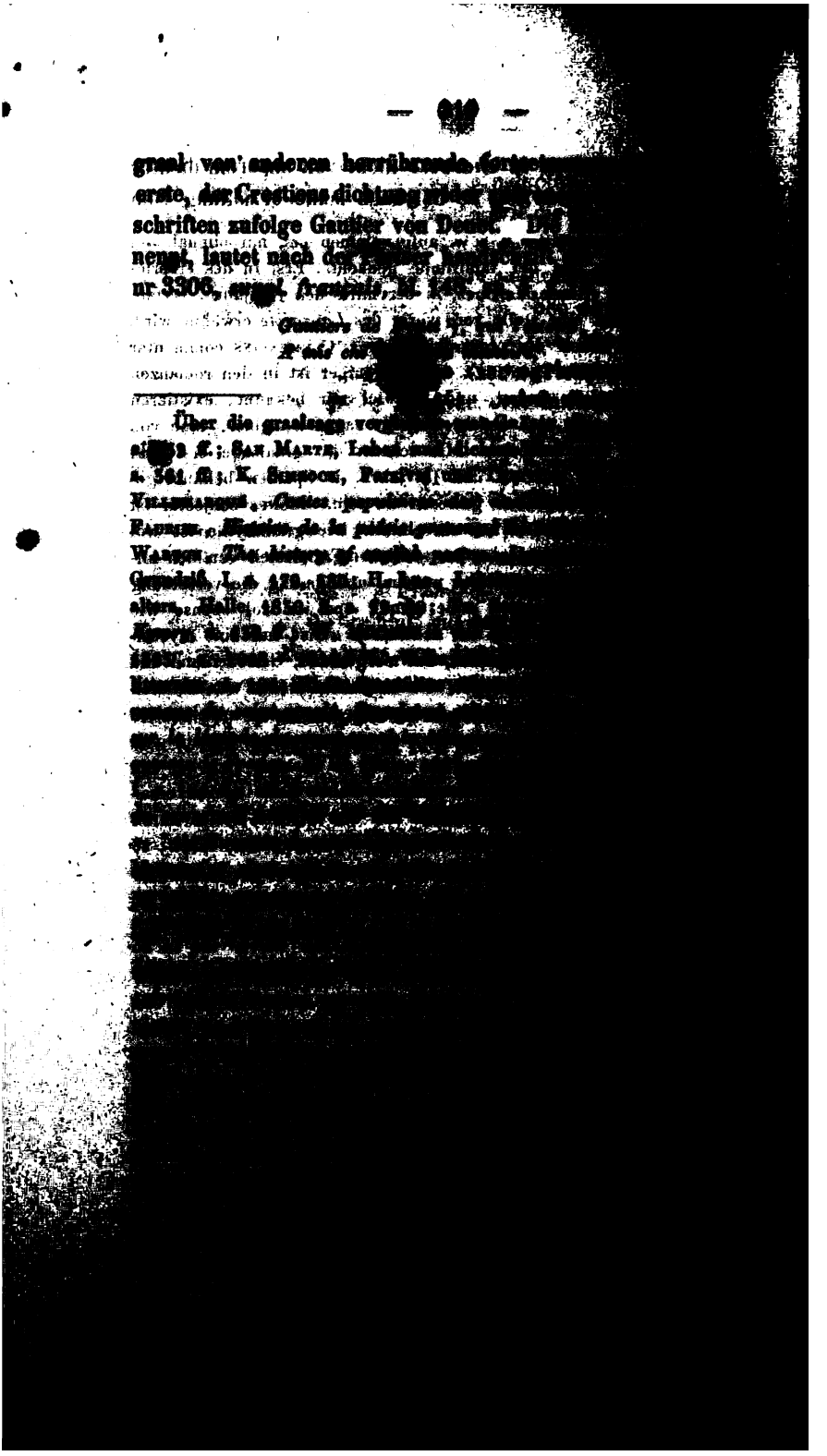

Dist et conte, que Perceveus,
Li bons chevaliers, li loiaus,
Erra bien pres de .xv. dis
Puis que de l'arbre fu partis
Dont Bagomedet despendi.

Au Gautier von Denet, über den es bis jetzt an nachrichten fehlt, hat sich sodann, nach Chrestiens tode, Gerbert anschlossen, wie aus folgender stelle derselben handschrift, 20, sp. 2, z. 30 ff., hervorgeht:

Mais tant forment l'aime la dame
De quanqu'il velt faire ne dire,
Bien vuele n'en ose escondire,
Car tot, quanqu'il dist, il croit;
Mout maudist Cristiens de Troie,
Qui de Perceval comencha,
Quant la mors, qui l'adevancha,
Ne li laissa pas traire a fin,
Qu'il l'eust tant de sen fin,
Qu'il la vit al comencement
De lui et son hardement,
Comment por cele amors le fist,
Dont tenoit dedenz de li,
Por les amors
Por les amores;
Por les amors

Puis en esploa, qui l'apreniſt
Qui tant et gaires ne ſamblast
La bone geſte reſtorée
Et qui [illegible]
Et de li [illegible]
Demande qui [illegible]
Puis en [illegible]
Gerbert [illegible]
De [illegible]
Nels la [illegible]
Amende il [illegible]
Nule rien [illegible]
Li contes [illegible]

Ob dieser Gerbert und Gar[illegible]
de la violete [1]) (oben [illegible]

1) Man vergleiche [illegible]
mans de la violete, s. [illegible]
De la Rue, *Essais hist.* [illegible]
la France, XVIII, s. 750 [illegible]
kritik, 1837, I. s. 115; [illegible]
ter, s. 156, III; [illegible]
Duraud, *La* [illegible]
schaft des [illegible]
337. [illegible]
et [illegible]
schaften, [illegible]

und später San Marte, Wolfram v. Eschenbach, II. s. , vermutet haben, ein und derselbe dichter seien, werden nicht künftige untersuchungen lehren, wenn einmal auch die die zweifelnde fortsetzung der erzählung vom graal zugänglich gemacht ist.

Der dritte meister endlich, der sich bei der fortsetzung der hintersten graal beteiligt hat, ist Manessier, wie wir aus schlusse der jüngeren dichtung, bl. 261, sp. 1, z. 28 ff. jüngeren handschrift, erfahren:

Qui encore en ait pais ne
La semblance va veoir
Sor ses piiens d'or seoir,
Si com Manessiers le tesmoigne,
Que c'est trait cele besoigne
Que Wilmes de Waleins le conte,
Qui est de Flandres dame et maistre,
La meillant dame, largesse
Que dieu a si bien assenée
D'ame, d'valor, d'bonté,
Si com il est bien provée.
Il nen ait mot comencié,

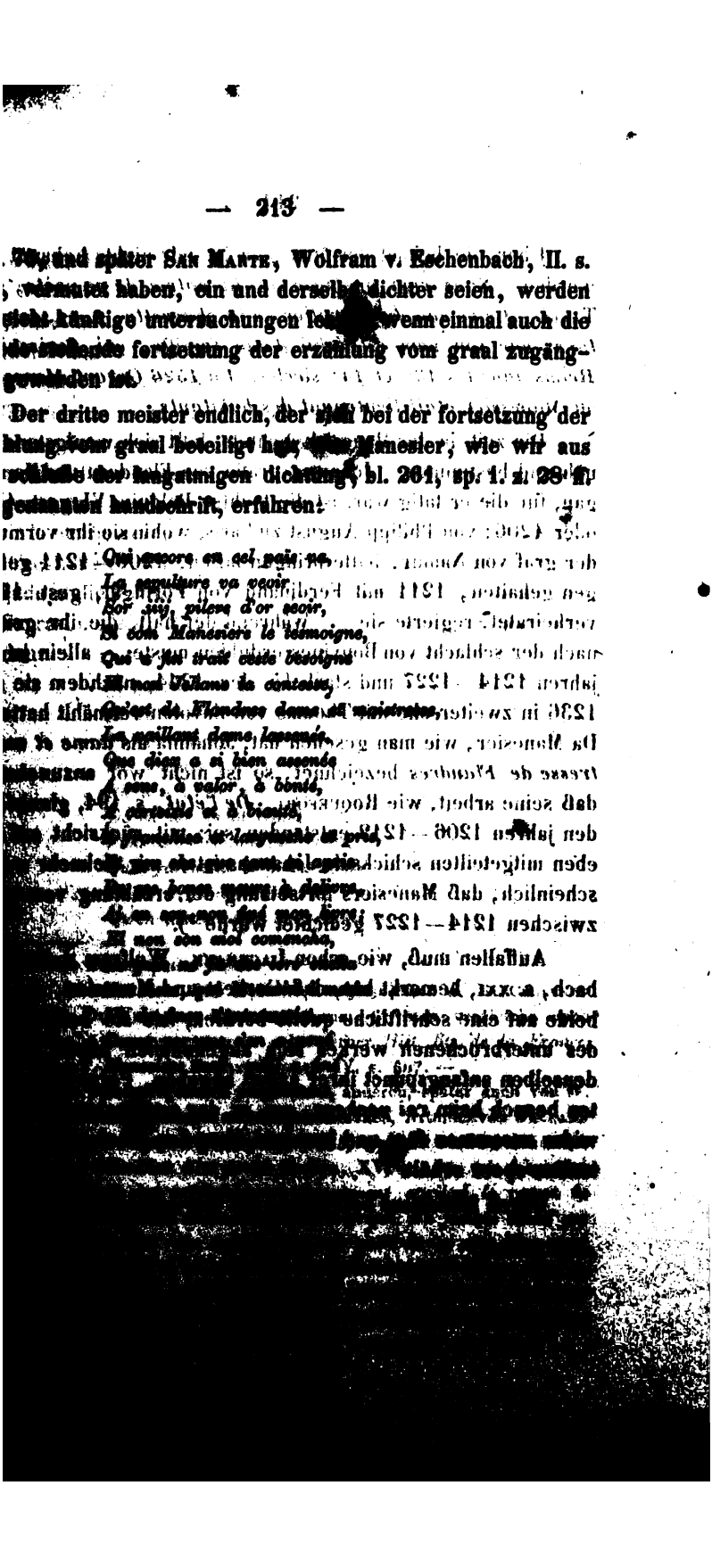

Über die heimat des Manessier ist nic
worden. *Sans rien*
TARBÉ, *Le roman*
tous, que son nom
Reims dans les 13e et 14e siècles. En
ou Manessier était

Die zeit, in der
nähernd bestimmen.
gau, für die er tätig war,
oder 1206; von Philipp August zu Paris,
der graf von Namur, hatte
gen gehalten, 1211 mit Ferdinand
verheiratet, regierte sie —
nach der schlacht von
jahren 1214—1227 und
1236 in zweiter
Da Manessier, wie
trouva de Flandres
dass seine arbeit,
den jahren
eben
schaftlich
zwischen

it Bouma, dem Chénier und andere gefolgt sind, zu einem irr-
me veranlaßt worden, den die literar[illegible]schichte lange genug
rtgeführt hat. *Dans mon manuscrit [illegible] roman de graal*, sagt
mälig Bouma, *l'auteur s'appelle tantôt Crestiens et tantôt*
[illegible], *ce qui prouve, que le dernier nom doit celui de*
[illegible], *et si la fin on voit, qu'il ne l'acheva que sous*
[illegible] de Flandres, petit-fils [1]) *du comte Philippe,*
pour qui il l'avoit commencé. V. Borel, *Catalogue d'auteurs,*
[illegible] de son Glossaire françois, au mot Perceval [2]).

Als ein beweis für den beifall und die verbreitung, deren
Crestiens erzählung vom graal zu erfreuen hatte, darf wol
[illegible]stelle aus dem schon öfter genannten *Roman du Hen*
[illegible], s. 230, 231 der ausgabe von Fr. Michel, angeführt

Or avés des Troïens
[illegible] de Vienne, que Crestiens
[illegible] de Perceval
[illegible], del graal)
[illegible]
Du chiens de la ronde table
Plus a on maintes fois conté,

L'autre donist de Perceval,
Ce vous a la cort a caval.
Roman v. Flamenca.

Eine umarbeitung in prosa hat die dichtung von Crestien und seinen fortsetzern im 16. jahrhundert [1]) unter folgendem titel erfahren:

Nouvellement et Recreative Hystoire du Trespreux et vaillant Cheualier Perceual le gallois Jadis cheualier de la Table ronde. Lequel enquist les haultesses du sainct Graal. Auec aulcuns faicts belliqueulx de Messire Galuain Et aultres Cheualliers estans au temps du noble Roy Arthus. Lon de parauant Imprime, Auecpriuilege, On les vend au Palais a Paris, En la boutique de Iehan longis. Jehan sainct denis, et Galliot du pre, Marchans Libraires demourant audict lieu.

Dass wirklich Crestiens und Manessiers dichtung dieser prosabearbeitung zu grunde liegen, geht ganz unzweifelhaft aus dem *prologue de l'acteur* hervor, den ich bei der grossen seltenheit der drucke nach J. O. Halliwell, *The Thornton romances* — xiv, hier folgen lasse:

... impossible à celuy qui ne sera expert en ...
... grandement, qu'il y puisse recueillir le grain en habon-
... la premiere assemblée, disant, Qui petit veult petit re-
... qui desire recueillir d'auantage doyt le grain à
... en semant en terre utile et fertile, et ainsi
... en double, car autrement
... mais si espoir il pullulera
... allegoria dando exemple que
... pour parfaire
... et hardis cheualiers,

et nobles faictz des chevalliers de la Table Ronde,
courraige de faire venir à lendemain [illegible]
preux, craint, et hardi [illegible]
dict, le dict Philippes Conte de Flandres [illegible]
que rien ne voeigt de cely dont [illegible]
debvoir de faire les [illegible]
de Sainct Paul, qui dict, que Dieu est [illegible]
rité, Dieu vit en luy. Car de toutes les [illegible]
Voyant doncques le dict Conte Philippes [illegible]
à Dieu, pour icelle emmuyr, commanda [illegible]
diger et mettre par escript les faicts [illegible]
vallier Perceval le Gallois, traictant la [illegible]
tie du Sainct Graal, mais pource que [illegible]
et luy trespassement de [illegible]
livre, et que leur intention [illegible]
hastay de [illegible]
tion la [illegible]
Philippes son [illegible]
familier [illegible]
la forme qu'elle [illegible]
suyvant le [illegible]
que [illegible]
et [illegible]

anschließt, vermag ich, da mir beide nicht vorliegen, nicht zu sagen. Nach San Marte, a. a. o., folgt der prosaroman unserem Crestien und Manessier im wesentlichen schritt für schritt, wenn auch hier und da abweichungen hervortreten, während dagegen Lachmann, Wolfram v. Eschenbach, s. zu, xxi, bemerkt: „Nicht selten folgt nach der stelle, wo Gautier de Denet (Pariser arsenalms. bl. 148, im druck bl. 177 vw. Gauchier de dondain) das durch Christians tod unterbrochene werk fortzusetzen anfieng, scheint zwischen dem gedicht und der prosa wenig übereinstimmung mehr zu sein, obgleich Ginguené, (*Hist. litt. de la France*, XV, s. 247) das gegenteil versichert. Der druck hat nichts davon (arsenalms. bl. 156) daß der alte schmid Trebuchet (im druck bl. 206 vw. Tribuet; ms. bl. 14 Triboet = bl. 21 vw. Tribuer) sterben muß, nachdem er Percevals schwert wider ganz gemacht hat, nichts von der langen episode [illegible] (ms. bl. 166—171)".

Einen auszug aus dem fraglichen prosaromane gibt die *Bibliothèque universelle des romans, novembre*, Paris 1775. 8. [illegible] s. Über den prosaroman vergleiche man im übrigen [illegible] Schmidt, in den Wiener jahrbüchern der literatur, [illegible] ä. 89—92; Gaßner, Die großen sagenkreise, s. [illegible] Bibliothek, I, s. 395—397; Lenglet-Dufresnoy-Dunlop, [illegible] 530. — Nach Gaßner, a. a. o., ist die spanische [illegible] *de la fabla redonda, y aventuras del santo grial*. Sevilla, [illegible] Übersetzung einer älteren handschriftlichen [illegible] mir darüber nichts

haben doch die Provenzalen neben ihren zahlreicheren lyrischen auch epische dichtungen — Girart v. Roussillon, Fierabras, Jaufre, Flamenca — hervorgebracht, weisen doch einzelne teile der sage selbst nach der Provence, ist doch ihre verbreitung in diesem lande durch die, oben s. 216, 217, mitgeteilten anspielungen hinlänglich bezeugt. Auffallend ist nur, daß Wolfram einen dichter nennt, den die provenzalische literaturgeschichte nicht kennt, und daß eben dieser dichter, wie Wolfram sagt, obwol ein *Provenzâl*, französisch sollte gedichtet haben.

Ins klare über diese aussage zu kommen, ist bis jetzt nicht gelungen. „Sehr wahrscheinlich und fast gewis ist es, sagt W. Müller, in den Göttingischen gelehrten anzeigen, 1843, s. 1014, daß Wolfram nicht ein werk des Provençalen Kiot vor sich hatte, sondern daß er ihn nur als angeblichen gewährsmann (dessen historische existenz darf noch bezweifelt werden) für seine quelle fand, da die sage, so wie sie bei ihm erscheint, schon vorher eine anderweitige ausbildung in dem nordwestlichen Deutschland (vielleicht in den gegenden des Niederrheins, wo sich so manche sage in Deutschland verbreitete) erhalten hatte." F. H. v. d. Hagen, Minnes. IV, s. 199, hat, wie K. Simrock, Parzival und Titurel, I, s. 181, haben vermutet, angenommen, daß das provenzalische gedicht anfänglich nicht im original, sondern in einer gereimten [illegible] vorgelegen habe, während dagegen [illegible] französische bücher und lieder, s. 191, den [illegible] von Provins [illegible]

[illegible]

Über Kyôt sehe man auch noch De la Rue, *Essais hist. sur les bardes*, II, s. 225—229.

Die dichtung, in welcher Manessier unseres Crestien erzählung vom graal fortgesetzt hat, ist im 14. jahrh. auch in Deutschland [illegible] worden. Über die auf der casanatischen bibliothek zu Rom befindliche handschrift dieser verdeutschten fortsetzung sehe man F. H. v. d. Hagen, Briefe in die heimat, II, s. 304 ff., A. Keller, Romvart, s. 647—688; über die zweite hs. [illegible] Ulman, bei H. Schreiber, Taschenbuch für geschichte [illegible] in Süddeutschland. Freiburg, 1840, 8, s. 259 ff.: auf der fürstlichen bibliothek zu Donaueschingen befindet sich [illegible] Ulricher Parzival, ein unverkennbarer doppelgänger [illegible] desjenigen, dessen zweiten band von mir Hagen in der bibliothek der Dominicaner zu Rom getroffen hat. Die Donaueschinger hs. N. 37, 2., ein pergamentcodex in großem folio, [illegible] zählung 320 blätter stark, mit doppelten columnen, [illegible] das seltsame werk vollständig. Es ist Wolframs bearbeitet, erweitert und vermeintlich ergänzt durch eine [illegible] aus dem wälschen des Manessier, d. h. Manessier, [illegible] Perchevals des Christian von Troyes fort[illegible]. Diese arbeit wurde auf kosten herrn Ulrichs von [illegible] vollendet und im jahre 1336 zu ende gebracht. [illegible] zu einer schreiber [illegible] schreiber [illegible] und zwei diener, d. h. [illegible] [illegible] [illegible]

Nordische, wol um dieselbe zeit mit den übertragungen
ndgrer artusischer romane [1]) verfaßte, bearbeitungen der sage
on Parceval enthalten handschriften der königlichen biblio-
hek zu Stockholm und des britischen museums zu London;
[illegible] vergleiche Guest, *The mabinogion*, I, s. 412; San Marte,
[illegible] Arthursage, s. 247, 248; [illegible] O. Halliwell, *The Thornton*
[illegible], s. XVI.

[illegible]

[illegible] 55, 373, 191.

Handschriften: Auf der großen bibliothek zu Paris:

8, durch Meyeuret veranstaltete abschrift der Berner handschrift, enthält die lieder: *Amors tençon et bataille*, 6 strophen; *D'amours, qui m'a tolu a moi*, 6 strophen, *De joy amer chanterai*, 3 strophen, *Quant li dous estez*, 4 strophen.

95, *La Vallière*, enthält das lied *D'amours, qui m'a tolu a moi*, 6 strophen.

85, *Cangé*, enthält, ohne angabe des verfassers, das lied *Amors, qui m'a tolu a moi*, 5 strophen; ferner *Joie*

enthält das lied D'amours, qui m'a tolu a moi.

enthält das lied D'amours, qui m'a tolu a moi

ferner, unter dem namen des Pierre le borgne,

enthält die lieder D'amours, qui

die lieder *L'amours, ki m'a tolu a moi*, und *Soufres maris, et si ne vous anuit.* S. A. KELLER, Romvart, s. 244 ff.

Auf der stadtbibliothek zu Bern:

n° 389, enthält die drei lieder *Amors tenson et bataille, De jolif cuer chanterai, D'amors, ke m'ait tolut a moi.* S. W. WACKERNAGEL, Altfranzösische lieder und leiche, s. 86 ff.; J. R. SINNER, *Catalogus codicum mss. bibliothecae bernensis*, III, s. 365—375, und desselben *Extraits de quelques poësies du xii, xiii et xiv siècle.* Lausanne, 1759. 8. s. 64—68.

Crestiens lieder sind noch nicht alle herausgegeben; bei W. WACKERNAGEL, a. a. o., s. 15—19, sind die drei lieder der Berner handschrift genau nach derselben abgedruckt, bei A. KELLER, a. a. o., s. 306—308, nach der vaticanischen handschrift *L'amour, ki m'a tolu a moi*, und die zeile *Soufres maris, et si ne vous anuit.* Das lied *De jolif cuer chanterai* gibt, nach MOUCHETS abschrift, TARBÉ, *Les chansonniers de Champagne* u. s. w., s. 37, 38. *Joie ne guerredons d'amours* findet sich teilweise bei ROQUEFORT, *De l'état*, s. 72, 73, als lied des Tresorier de Lille vollständig bei DE LA BORDE, *Essai sur la musique ancienne et moderne*, II, Paris, 1780, 4. s. 201, 202, und bei A. DINAUX, *Les trouvères de la Flandre et du Tournaisis*, Paris, 1839, 8. s. 349, 350. Eine auf grundlage von KELLERS urkundlichem abdruck ausgeführte kritische bearbeitung des liedes *D'amour, ki m'a tolu a moi*, gibt E. MÄTZNER, Altfranzösische lieder, Berlin, 1853, 8. s. 63—65; man vergleiche dazu die erläuterungen, s. 258—262.

Im folgenden gebe ich die vier lieder der Pariser handschriften 1989, *st Germain*, 7613, *a. f.*, 7222, *a. f.*, 184, *s. f.*, nach abschriften, die ich teils meinem freunde HENRI MICHELANT verdanke, teils selbst genommen habe.

1.

(nr 1989, *st Germain*).

Amors tençon et bataille [1])

1) S. W. WACKERNAGEL, Altfranzösische lieder und leiche, s. 174, 179.

Vers son champion a prise,
Qui por li tant se travaille,
Qu'a desrainier sa franchise
A tote s'entente mise;
S'est drois, qu'a merci li vaille,
Mais ele estuet ke le prise,
Que de s'aie il chaille.

Qui que por amors m'asaille
Sens loier et sens fantise,
Pres sui, qu'a l'estor m'en aille,
Que bien ai la peine aprise,
Mais je criem, qu'a mon servise
Guerre ci aise li faille,
Ne guier estre en male guise.
Si frans, qu'en moi n'ait se taille.
Nule, s'il n'est cortois et sage,

---

1) Die verbindung cortois et sage kehrt unendlich male in der altfranzösischen poesie wieder; ich verweise blos auf einer und derselben [illegible] antithetische anwendung:

Mes tout le dongon
Ne vaut ma dame
Ne plus ne moins ne fait mes gages.
Je trovai l'autrier chevalier
Ne mien fets, ains estoit

[illegible] lesarten, auch

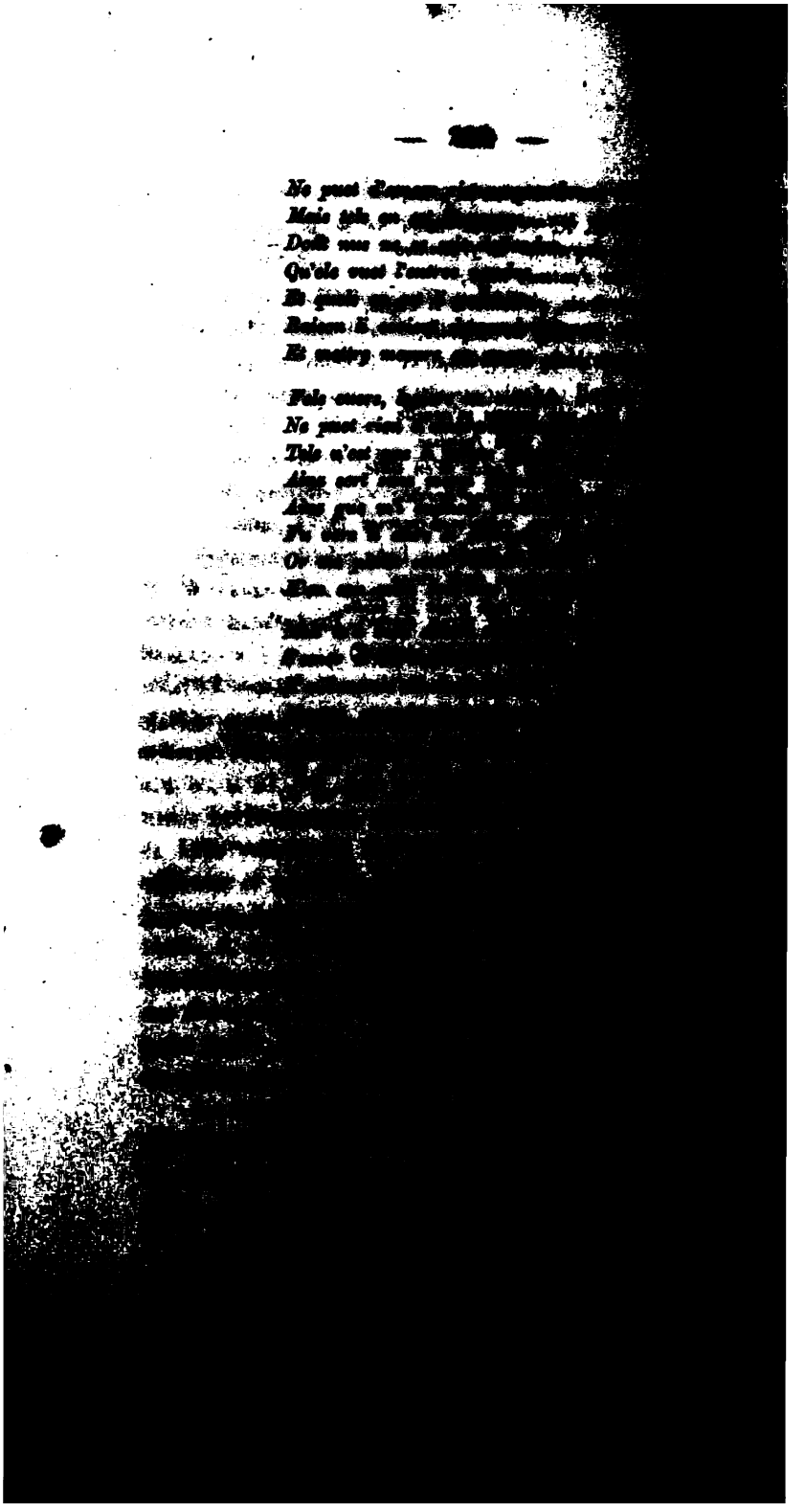

Et pitiés, qui est perdue,
Tart iert la guerre fenie,
Que j'ai lime dame mainteneue.

2.

(nr 184, suiv. bis 45b, nr 7618, a. f.).

D'amours, qui me tolt a moi,
N'a soi ne me veut retenir,
Me plain ge si, qu' ades otroi,
Que de moi face son plaisir;
Et je, qui ne m'i puis tenir,
Que je ne chant et ne gourgoi,
Quant cele, qui le traïssent, moi
Fait ocire a grant joie venir
Et j'y fail par ma bonne foi,
Amours pour coi ne le hy
Par cui me vient
Dont je
Qu'en cieus ne puet elle faillir;
Et je, qui ne m'i puis partir
De celle, vers qui me souploi,

1) Wie ich
Mein
Meine
Quant
de la

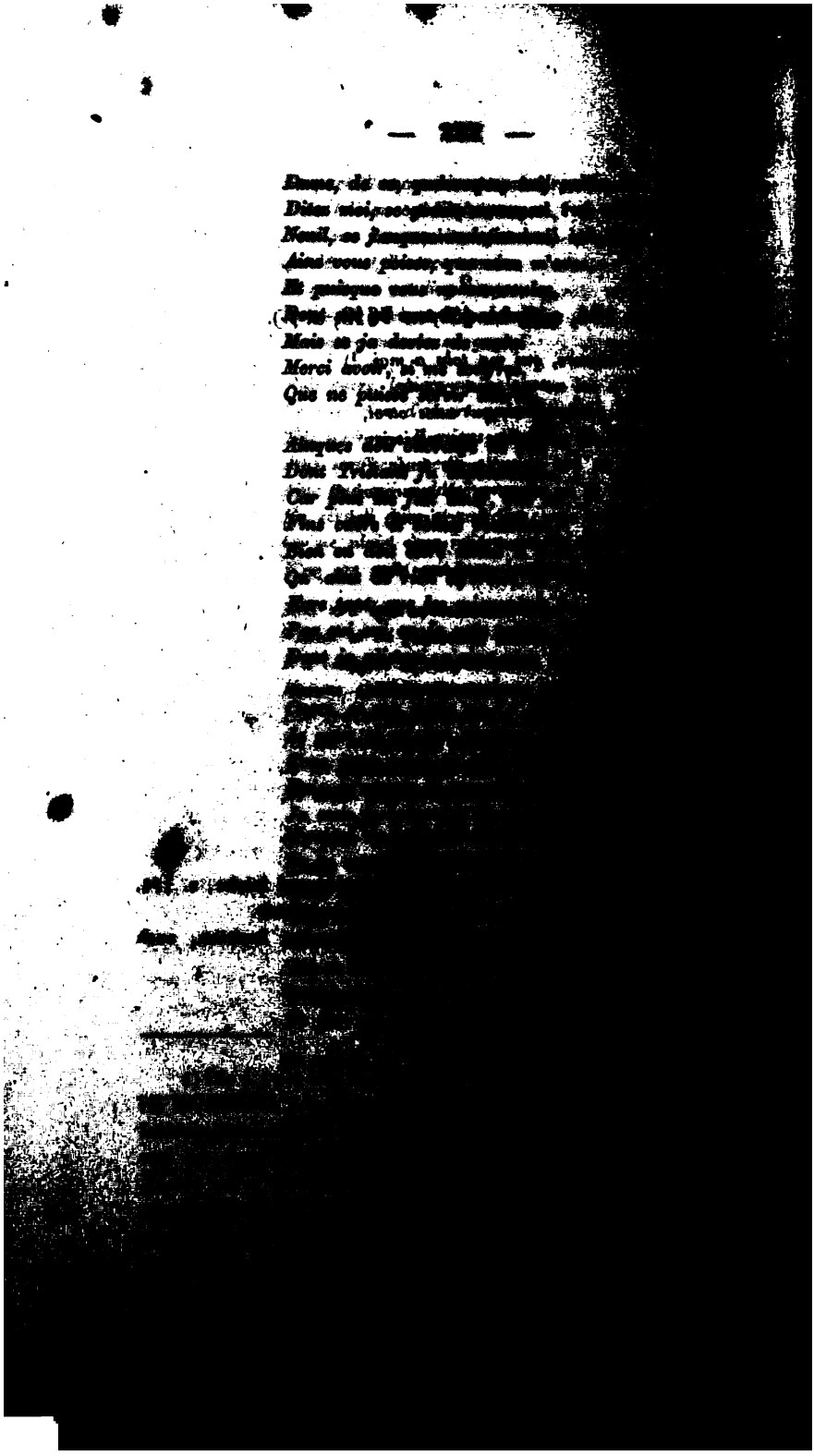

Del monde la ... je ...
Mais je cuit qu'elle ...
Car ains ne fui ...
De ma douce dame ...
Proi et ...
Si com cil, qui ne set a gas
Amours ...

(nr 184, ... 46, nr 7222, ... fol. 177b).

Joie ne guerredons d'amours
Ne vienent pas par bel servir;
Car on voit ...
Ki servent ...
Si m'en ...
Quant ...
Il ne me veut faire ...
Voire est, c'amours ...
Quant ...

... Handschrift ... dieses lied in den ... auch dem Guiot de Dijon und dem Trésorier de Lille ... zugeschrieben. ... Hermann A. ... AUX, ... 355, ... in seinem ... liegt über ihn, Roquefort, ... Trésorier de Lille ... nennt. Il dit que

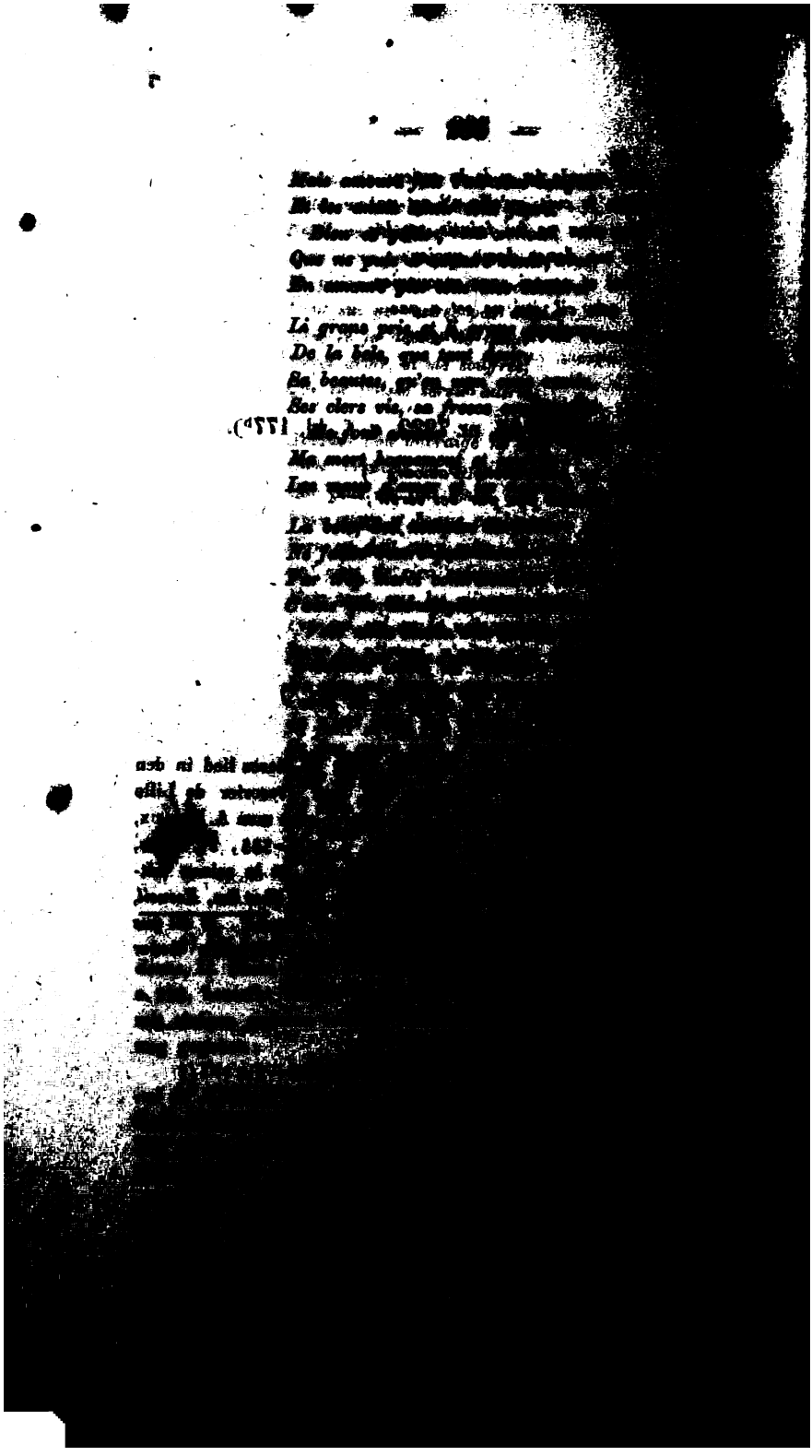

(nr 184, *s. f.*, bl. 46; nr 7232, *s. fo*, bl. 177).

Quant li doulz estez decline,
Que voi faillir foille et flour,
Et le tans se dechemine,
K'i n'apert point de verdour,
Adonc souspir d'amour fin
Pour ma dame, l'an a[illegible]
Bials [illegible]
Qu'ele un petitet me die,
Par coi je viegne a s'amour?

---

e tendre incomparable de la belle, que je désire si ardemment,
[illegible] dont vous s'occupe [illegible], en fraîcheur,
[illegible] craindre la mort, et cependant [illegible] abandonne les mains
[illegible] d'amour.
[illegible] la fleur des femmes [illegible] faiblesse; point
vous valoir, on ne [illegible] trop longtemps choisi; j'aime mieux
[illegible] vous voir faire [illegible] votre valeur accomplie et
[illegible] plus vite, je demande.
[illegible]
[illegible] cartes allemandes [illegible], si un coeur [illegible]
[illegible] divine [illegible] grâce [illegible]
[illegible] amour!

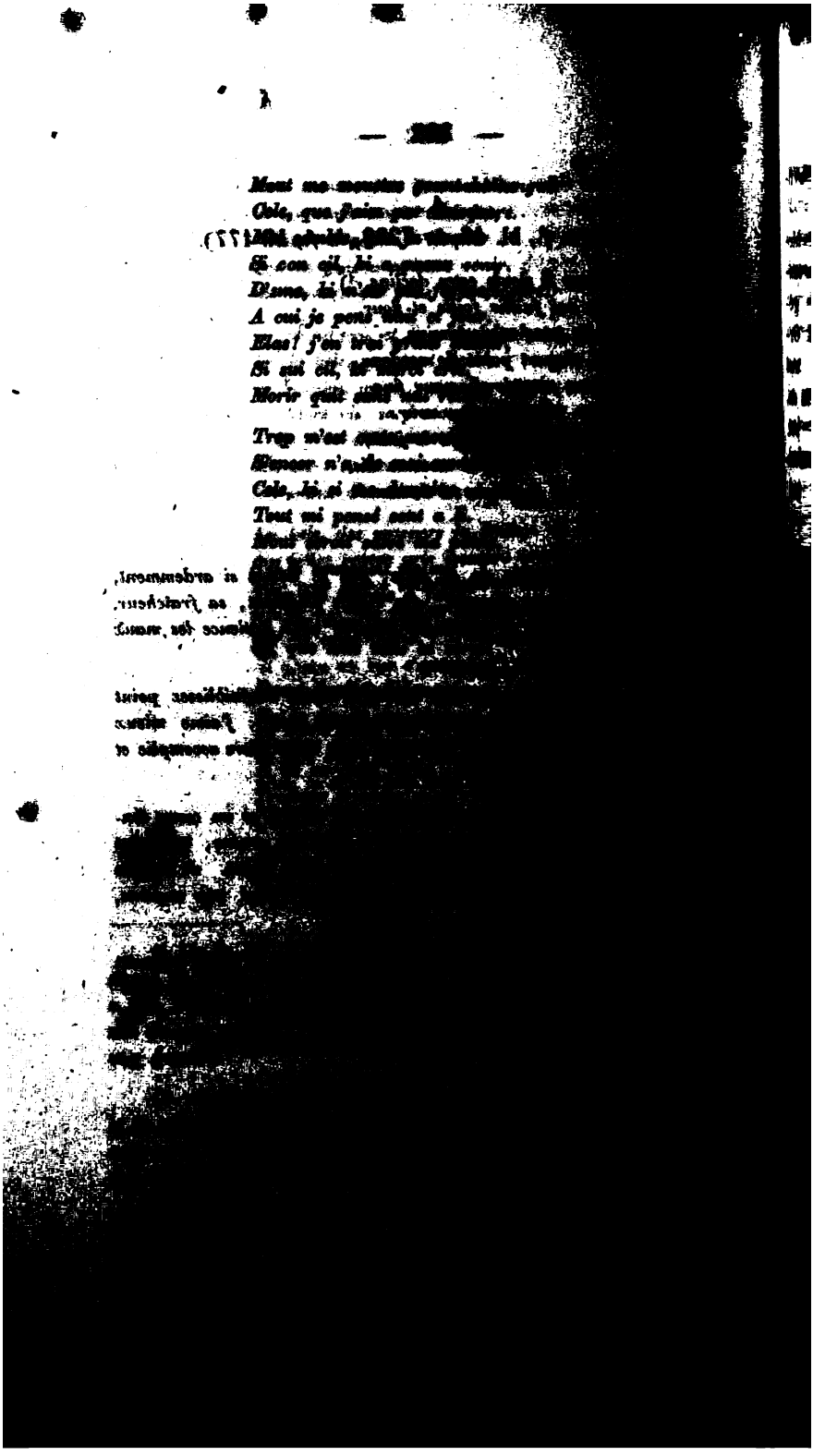

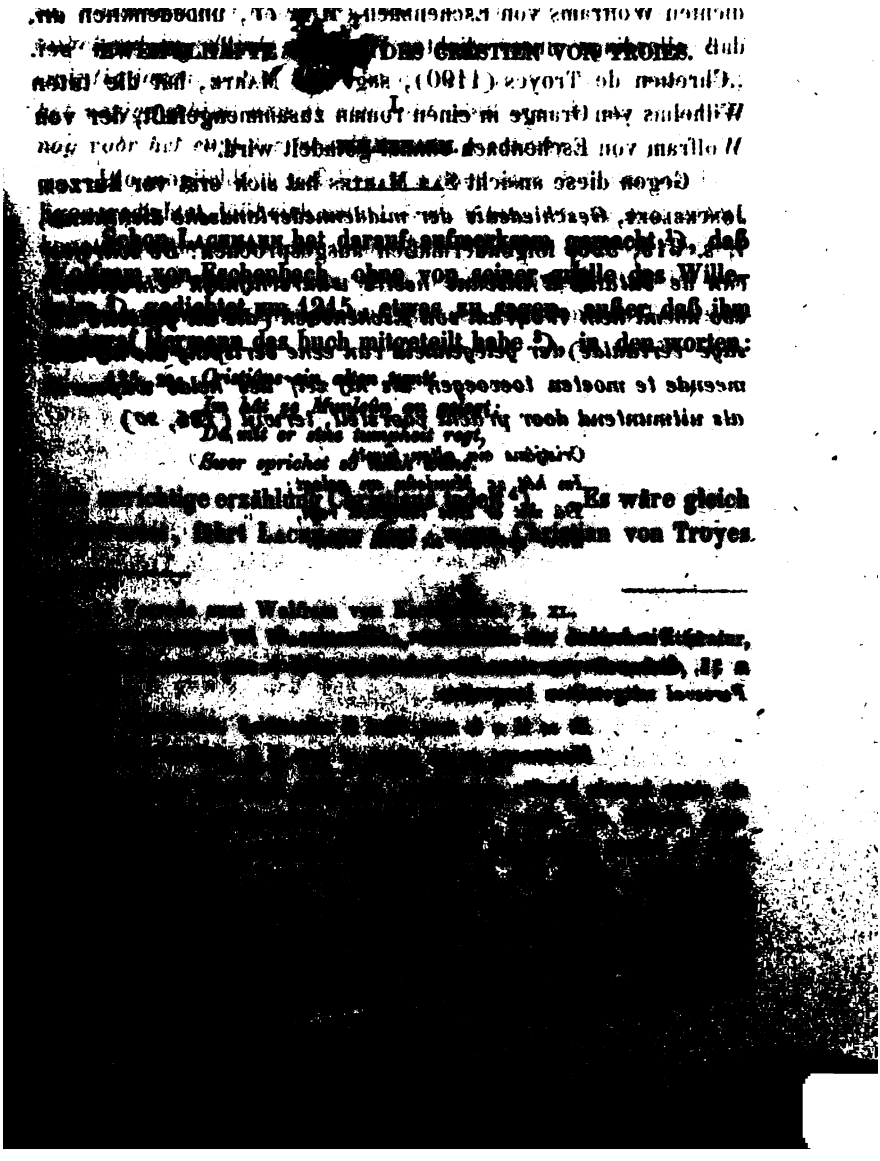

etwas in langen versen gedichtet hätte, [illegible]
helm von Orange in [illegible]

Während, wie [illegible]
den laßen will, ob [illegible]
gen, die von ihm erhalten [illegible]
gangenen oder noch nicht [illegible]
ange geschrieben habe, [illegible]
dichten Wolframs von [illegible]
daß allerdings [illegible]
„Chretien de Troyes (1200), [illegible]
Wilhelms von Orange [illegible]
Wolfram von [illegible]

Gegen [illegible]
Jonckbloet, [illegible]
[illegible]

Om Maria achter Chrestiens de Troies te zien, gelijk San Marte *wil, komt mij onaannemelijk voor, daar deze dichter zooveel breedsprakige verzen geschreven heeft, als waarin Maria verhaald wordt, terwijl hij daarenboven reeds genoeg stof gevonden heeft om de eer te kunnen ontberen van zich zelfs zelfs gelicht te zien opdringen. De bataille d'Aliscans moet zeggen: onder de werken van deze vruchtbaren dichter vallen, zijn blijkbaar niet lang na 1150, daar de Brut er nog geheel onbekend in schijnt: de Guillaume mag dan tien of twintig jaren jonger zijn, hoewel Paris het voor ouder dan [illegible] schijnt aan te zien; dit zegt niets in allen gevalle [illegible] der Crestiën even geschreven.*

[illegible] Crestien auch über Wilhelm den heiligen [illegible] läßt sich natürlich nicht sagen; so weit unsere [illegible] Crestiens dichterische Thätigkeit bis jetzt reichen, [illegible] es aber auch sehr unwahrscheinlich, daß der von [illegible] Orleans auf [illegible] Crestien von Troies zu [illegible] Akademie der wissen[illegible] 2. Heft. S. 102 f.) [illegible] Heinrich [illegible] Märlein in seiner Krone (denn so [illegible] nicht Der [illegible] Krone) den Christian von [illegible] als den [illegible] vor ihm liegenden [illegible] angibt. [illegible] sagt nur, [illegible] Crestien [illegible] Christian werde als [illegible] gerühmt, aber ich weiß nicht, worauf dieses [illegible] Vielmehr, da ich [illegible] finde, [illegible] Parzival mit recht verwerfen, [illegible] auch diesen [illegible] werden[1]).

[1]) F. H. v. d. Ha-

französischen quelle geschöpft habe, wird im hinblicke auf die übrigen höfischen epiker des deutschen mittelalters wol niemand bezweifeln. Ob der dichter aber auch für die drei folgenden stellen, in denen er Crestien von Troies namhaft macht, denselben glauben verdiene, darüber können die ansichten um so mehr geteilt sein, als bis jetzt eine von Crestien herrührende dichtung, die als vorbild der ganzen Krône angesehen werden könnte, nicht bekannt geworden ist.

Als quelle der Krone, sagt Gervinus, I, s. 460, wird Chrestien von Troyes genten und in dessen werken dieses nirgends genannt sind, wol mit unrecht angegeben. Das ganze ist ein [illegible] schwall von abenteuern, als deren mittelpunct [illegible] zu betrachten ist, ein zusammengestoppelter [illegible] jener gewöhnlichen begebenheiten der irrenden, wie [illegible] Segremors, aus Lanzelot, aus den abenteuern des Gawein, Parzival u. s. w. ersichtlich kennen“.

Lachmann, über den eingang des Parzival, gelesen in der berliner akademie der wißenschaften, 1835, s. 262, äußert sich folgendermaßen: „Das merkwürdigste ist nun, daß Heinrich [illegible] in seiner Krone (denn so nennt er es, nicht Der [illegible] den Christian von Troyes selbst als den ver[illegible] den [illegible] französischen werken angibt. Gervinus sagt zwar, in einer [illegible] s. 461, Chrestien vielleicht mehr ohne zweifel mit [illegible] aber ich [illegible] diesen urteil [illegible] verwerfen, [illegible] auch dieses [illegible] gefunden werden“ [1]).

[1]) Vgl. Fr. H. v. d. Ha-

Das Gralreich ein unabhängiges [illegible]
gedichtet habe, [illegible]
Krone, d. h. die besten aller [illegible]
wahrscheinlich. [illegible]
über Gralien liche auf die ganze [illegible]
der deutsche dichter nur für [illegible]
schichte des zauberbechers, [illegible]
auf den weißen hirsch (oben, [illegible]
Lancelot fährt auf dem [illegible]
besonders für diejenigen [illegible]
erwähnt wird, [illegible]
der [illegible]
[illegible]
[illegible]
schichte [illegible]
nachher die [illegible]
[illegible]
[illegible]

X.

DER DEM CRESTIEN VON TROIES IRRTÜMLICH ZUGESCHRIEBENEN WERKE.

Nicht von mittelalterlichen dichtern, vielmehr erst von neueren schriftstellern ist Crestien als verfaßer der folgenden ihm zu unrecht zugeschriebenen werken angegeben worden, an denen er durchaus keinen anteil hat:

I.

Dieses, zur verherrlichung des Gauvain geschriebene, dichterische machwerk, [illegible] schon von Grosley (*Lettres de Pancrace, Mercure*, s. 103), später wieder von La Croix du Maine (*Bibliothèque*, s. 190), Goujet, *Bibliothèque française*, [illegible], und Simrock (*Die deutschen volksbücher*, [illegible]) dem Crestien von Troies [illegible] ist seine einfache [illegible] durch den inhalt der [illegible]erzählung, wo ihr [illegible] Crestien mit folgenden worten

v. 12. *Qui ses [des Gaurain] hontes*

Toles retrere et

Il n'en vendroi

Se je nes

Por ce

Que

L'en me [1]) *dist*

Ce m'est vil

De sa cruiste

Qui tant fi

Et qui les

Ke

Pa

Qui

S. die Stelle

Meon, *Nouveau*

A. Jonckbloet,

Verdeyn, M. L.

Ibique

Dr. A.

das stück, das er in den achtzehnten band seiner sämmtlichen werke (erzählungen und märchen, Leipzig bei Georg Joachim Göschen, 1796, 8.), s. 301—362, unter den titeln „Das sommermärchen“ und „Des maultiers zaum“ aufgenommen hat. In einer anmerkung, s. 301, bemerkt Wieland dazu: „Nach einem fabliau des Chretien de Troyes“. Wodurch Wieland zu dieser angabe veranlaßt worden, ist mir nicht bekannt; sicher ist, daß sie auf einem irrtume beruht. Wielands vorbild war ohne allen zweifel die von der *Bibliothèque universelle des romans, février* 1777, Paris, s. 98–112, mitgeteilte erzählung, die ihrerseits wider auf der später von Méon, *Nouveau recueil de fabliaux et contes inédits*, Paris, 1823, 8. s. 1—37, unter der aufschrift *La mule sanz frain ou La damoisele a la mure* herausgegebenen altfranzösischen dichtung beruht, als deren verfasser sich selbst, bald nach dem anfange, Peiens de Maisieres

Li vilains dist en reprovier,
Que la chose a puis grant mestier,
Que ele est vies et aries mise:
Por ce par sens et par devise
Doit chascuns los sien chier tenir,
Qui l'ait gié mault tot biau venir
chose, qui mestier aureit.
Maine sont prisiees orendroit
Les vies vaitz, que les nouviaz
Por ce, qu'om les tient a plus bials,
Que les vies en sont les plus chieres.

übrigens Sarrau, *Catalogue*, [illegible]
276; Le Grand d'Aussy, *Fabliaux*, [illegible]
Paris, 1829. 8. I, 70—99; Anzeige Dietrich's
Journal de la Région, XIX. Paris 1829, [illegible]
[illegible]t, Die grossen sagenkreise, [illegible]
I, 114, 528.

LE ROMANS DE [illegible]

Auf welchen grund [illegible]
dieser dichtung angesehen wird, [illegible]
Il y a, sagt P. Paris, *Les [illegible]*
nos bibliothèques relatives [illegible] de fabliaux, [illegible]
on ignore l'auteur.

[illegible]

[illegible]

[illegible]

Guillaume d'Orange, unserm Crestien von Troies zugeschrieben wurde, die erzählung nicht von diesem herrührt, zeigt [illegible] derselben, wo ihr verfaßer, der außerdem noch *La bestiaire divin* (herausgegeben von C. Hippeau, Caen, 1853, 8.), *Le besant de dieu*, *Du prestre et d'Alison*, bei Méon, IV, s. [illegible], *La male honte*, ebend. III, s. 240, und nach P. Paris, *Les manuscrits françois*, VII, s. 208, auch eine paraphrase des psalmes *Beati omnes* gedichtet, sich selbst mit folgenden worten nam-

Guillaumes li clers trait a fin
De ces matere et de ca traire.

die stelle bei L. G. Vanderm, *Verguut, ridderroman uit* [illegible] *van de ryddt tafel*. Utrecht, 1838, 8. u. a. vergleiche im übrigen, De la Rue, *Essais hist. sur les* [illegible], II, s. 12—39; *Hist. litt. de la France*, XIX, s. 654 ff.; *Poésies de la viscomtesse*, LXVI; Le Roux de Lincy, [illegible] *des manuscrits du roman de Brut*, s. CXI; F. [illegible], in den Jahrbüchern für wissenschaftliche kritik, Berlin, [illegible], Nach 19 Jahren, Geschichte der altfranz. nationelli- [illegible], 1833, Gautier, Die epischen steinkreise, s. 249, 252, [illegible], s. 252. Man vergleiche auch oben, s. 49, [illegible], 1842, 8. Lincoln, [illegible] Bibliothek, Bd. 1, s. 389, Mone, Übersicht der [illegible] Literatur, s. 73, 74, Jonckbloet, Guillaume d'Orange, Chansons de geste, [illegible] Bd. 2, s. 396, Le Grand-Dumont, [illegible] Bd. 1, s. 389, [illegible] Bd. 2, s. 396

629—648; man vergleiche P. PARIS, *Les*
III, s. 73—87; ferner SYMMA, *Catal.*
ensis, III, s. 295; ROQUEMONT,
de Parlement
1834.
8[illegible] s. 193 ff.
PILLAN
822;
MANN, Berlin, 1828, 8.
369—382; MOUS,
zeit, s.

Rouen Abrégé de l'histoire de l'abbaye de Fécamp. Rouen 1840, 8°, s. IX, X, avait aussi été traité en vers par l'un des plus anciens poètes français, par Chrétien de Troyes, qui écrivait dans la dernière moitié du XII^e siècle. De cette œuvre poétique, qui paraît avoir joui pendant le moyen-âge d'une certaine célébrité, il ne nous reste qu'un fragment d'environ quatre mille vers, qui ne présente pas de notables différences avec le récit en prose, que j'ai analysé [Pariser hs. 6987]. On trouve ce fragment parmi les manuscrits de la bibliothèque du roi, [illegible]

Es ist ein dasselbe gedicht, das unter dem titel *Le roman* [illegible] Bordeaux, 1841, 8°, veröffentlicht worden ist. [illegible] den verfasser desselben sich Crestien von [illegible] nennt, ist aus der dichter vielleicht [illegible] *Nous tyrons complètement*, bemerkt s. v. [illegible] Paulin Paris, nachdem er die behaup- [illegible] zurückgewiesen, *Si nous le voulions, si le fragment* [illegible] *le volume de saint graal, si le fragment* [illegible] *la vaste branche arthurienne et la considérable* [illegible] *des fabliaux du même graal, notre Chrétien* [illegible] *Den*, wie De la Rue, *Essais historiques sur les* [illegible] *t. I, p. 217, 225, will, noch Dunlop, wie Arnaud Duval,* [illegible] *de France XIX, 767, vermutet, darüber s. Hi-* [illegible] *t. II.* [illegible] *Einleitung zum Roman du che-* [illegible] *chevrette, s. XVII, meint, daß es des styles wegen* [illegible]

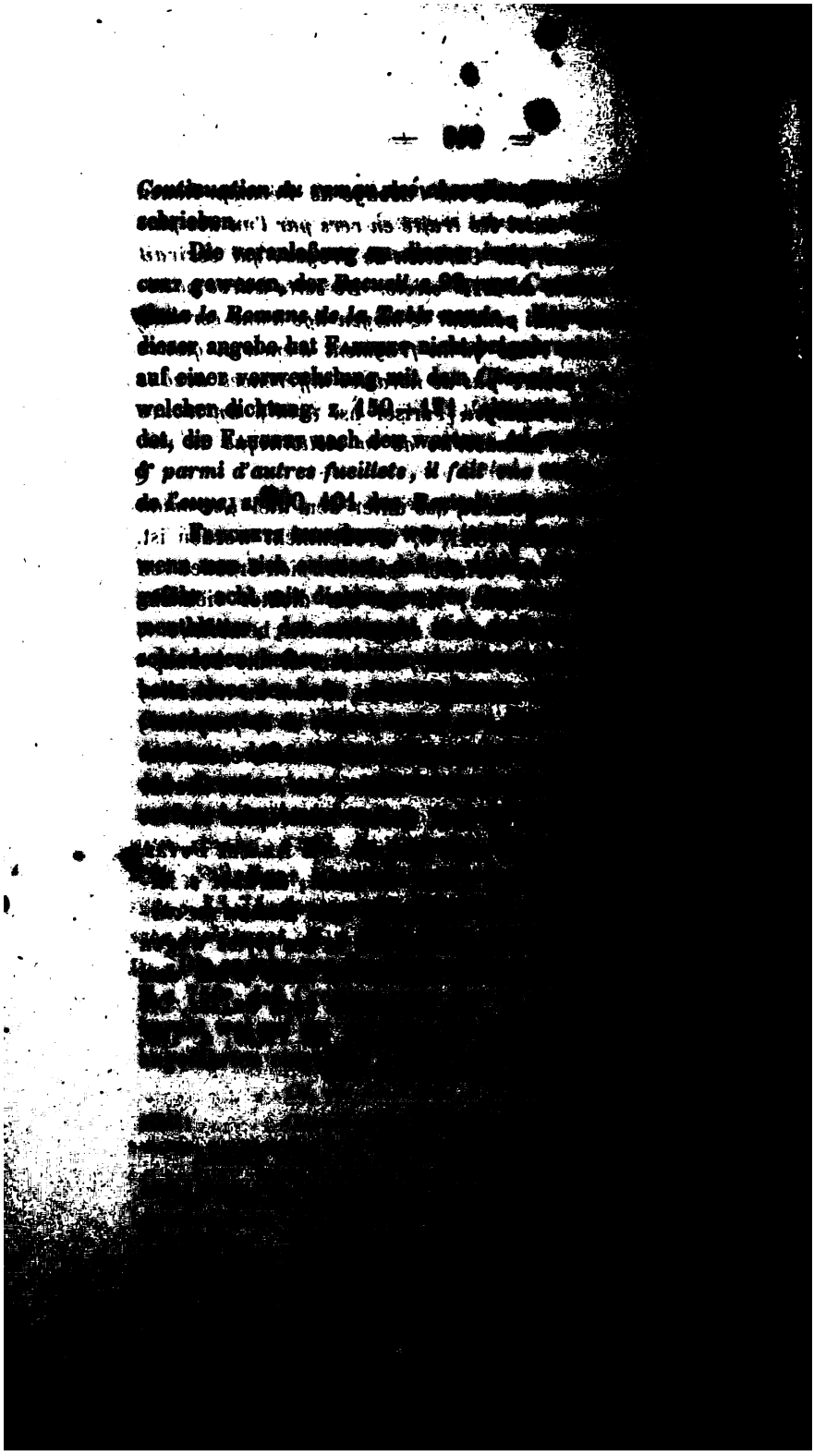

riß zur geschichte der deutschen poesie, s. 221, geäußerte, in den Minnes. IV, s. 73, jedoch nicht mehr widerholte) vermutung, daß Heinrich von Veldeke für seine *Eneit* (vollendet 1189) unserem dichter verpflichtet sei [1]), hat er bereits selbst in seiner Geschichte der deutschen litteratur, s. 172, 173, aufgegeben.

---

1) Gervasius, I, s. 370, vermutet, daß Heinrich von Veldeke vielleicht dem französischen roman von Aeneas (unter anderen in den Pariser [illegible] großen bibliothek nr 6767, nr 27, Cangé, nr 180, [illegible] 8, Colb.) gefolgt sei, für dessen verfasser P. Paris, *Les manuscrits français*, I, s. 74, den maistre Benoit de Sainte More [illegible] vergleiche über Benoit Roquefort, *De l'état*, s. 160; *Hist. de la France*, XIII, s. 425—430, XVII, s. 635—640, XIX, s. [illegible], Le Roux, *Essais hist. sur les bardes*, II, s. 189—205; [illegible] widerlegt, dabeibei *Chronique anglo-[illegible]* ab 127 [illegible] und *Chronique des ducs de Normandie par* [illegible] III, s. 527, 528, 874; K. Wolf, in den Wiener [illegible] der literatur, 1837, band LXXVII, s. 85—90; J. M. [illegible] von England, II, s. 594, 595; Gaidoz, *De* [illegible], [illegible] [illegible] [illegible]

XI.

SCHLUSSBEMERKUNGEN

zufolge genommen hat. Und so ist denn vielleicht die vermutung erlaubt, daß Crestiens bearbeitung des Ovid und die behandlung classischer mythen den artusischen dichtungen vorangegangen seien und in die frühere zeit des dichters fallen, in welcher die wirkung der gelehrten erziehung, deren er genossen, noch eine lebendigere war. Auf den nach jenen stücken zunächst gedichteten Cliget kam wol der *Chevalier de la charrete*. Daß diesem der *Chevalier au lyon* gefolgt sei, schließe ich aus den anspielungen, die sich in der letzteren dichtung auf ereignisse finden, die Crestien in der ersteren umständlich erzählt. Einen gereifteren mann verraten inhalt und ausführung der dichtung über könig Wilhelm von England, weshalb sie selbst an letzter stelle hier stelle nach dem *Chevalier au lyon* setzen möchte. Die letzte von Crestiens arbeiten wäre [illegible] erzählung vom grauen. Oder sollte Crestien vielleicht, [illegible] des *Chevalier de la charrete* dem Godefroi [illegible] seine auch die angefangene erzählung [illegible] dessen gönner Philipp von Elsaß [illegible] und dem *Guillaume d'Angleterre* [illegible] die [illegible]

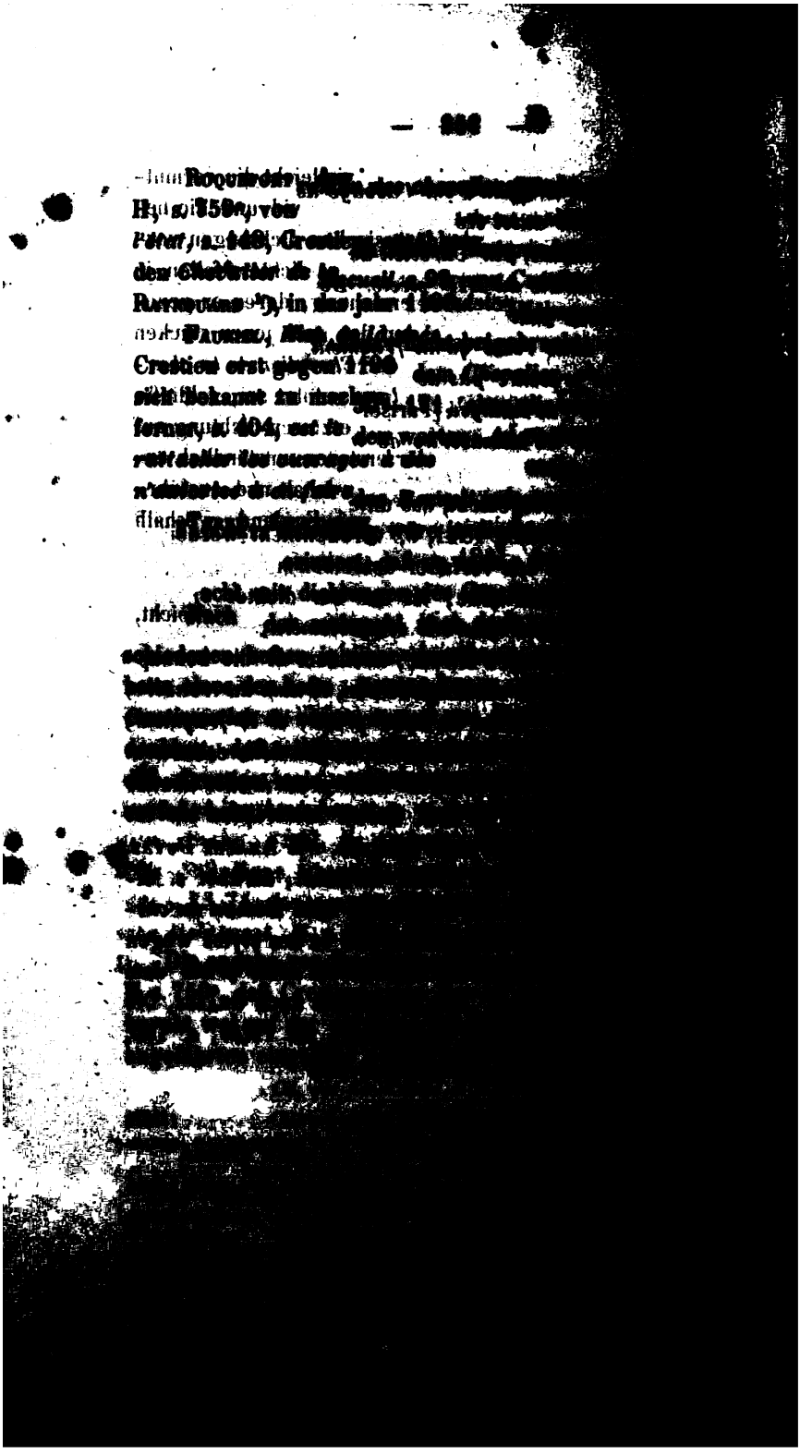

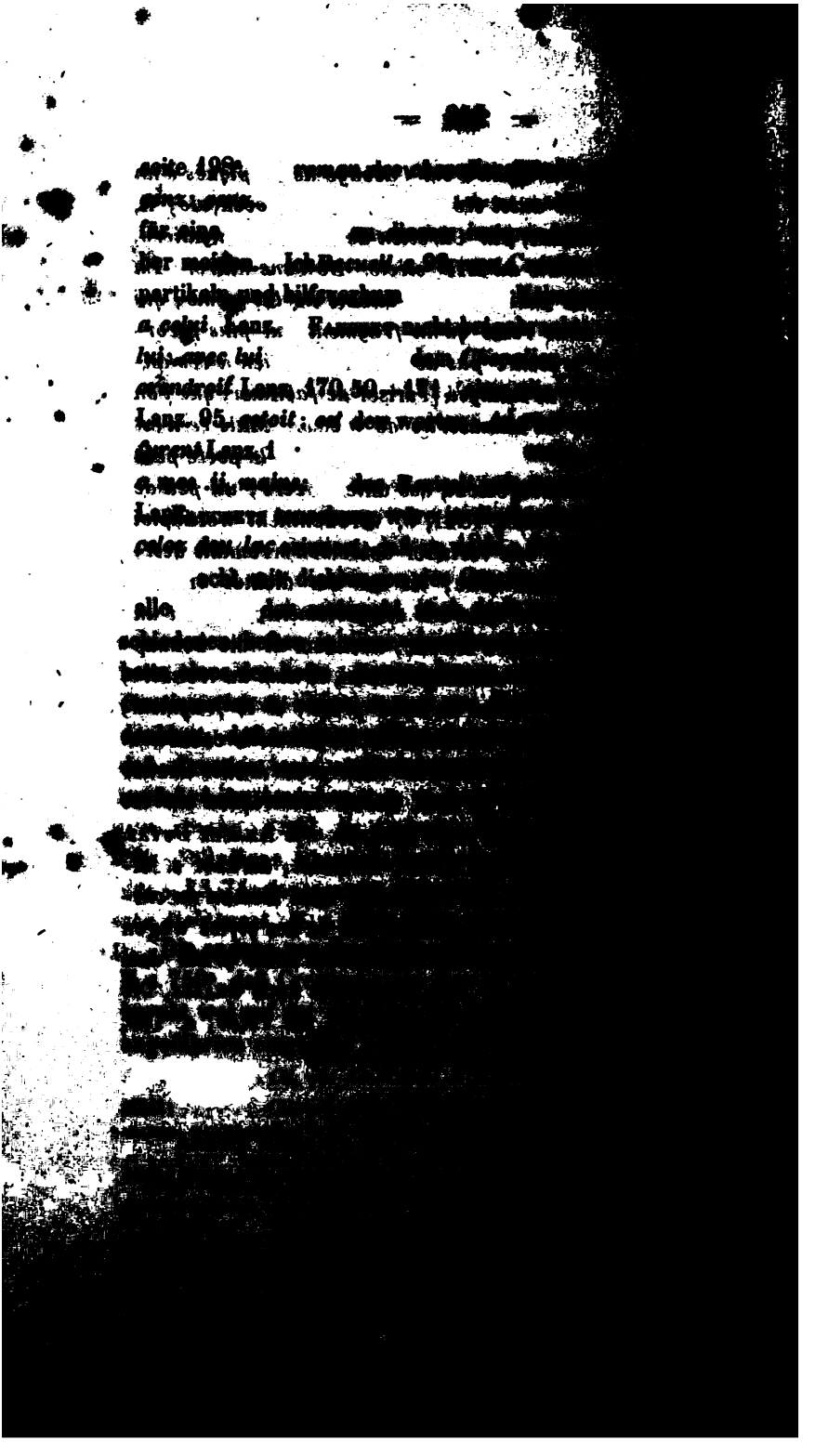

...derung: einige weiter gehende habe ich vorhin bei er-
...des rührenden reims angeführt; dann habe ich im
...gefunden *bele*: *novele*. *bel*: *Abel*. *fontenelle*: *ja-*
...elle u. s. w.

Über [illegible] die form der unzweifelhaft von Crestien herrühren-
...lieder *Amors tenpos et dolzaine*, *D'amours, qui m'a tolu a*
moi, *Be iuli cuer chanterai* verweise ich auf W. Wackernagel, Altfranzösische lieder und leiche, s. 171, 174, 179; H. Morf, Altfranzösische lieder, s. 259.

...Dass Crestien besondere sorgfalt auf den styl seiner dichtungen verwendet, läßt sich erwarten, da er ja selbst die lehre
...einzigen z...
...auch die weitere, *raisons est, que toton voies*
...recht erschei... *Doit chascuns penser et entendre*
...leicht d... *A bien dire et bien aprendre* [1]).
...er ist denn auch unserem dichter schon [illegible] seinen
...der preis kunstvoller, gewanter rede zuerkannt
...Pare Hugo de Meri [illegible] im *Tornoiement Antecrist*
...
...
...

Il n'osa pas prendre a delivre
Le bel françois a son talent,
Car cil, qui trouverent avant,
Prindrent avant tout a eslite:
Por c'est ceste œuvre meins eslite
Et fu plus grief [fort] a achever:
Moult mis grant peine a eschiver
Les dis Raoul [1]) *et Crestien,*
Qu'onques bouche de Crestien
Ne dit si bien comme ils disoient,
Mes quant qu'ils dirent, ils prenoient
Le bel françois trestout a plain,
Si com il leur venoit a main,
Si qu'après eux n'ont rien guerpi.
Se j'ai trouvé aucun espi
Après la main as mestiviers,
Je l'ai glané moult volentiers.

Man sehe die stellen bei FAUCHET [2]), ***Recueil***, s. 98, 108, 109; nach einer Stockholmer handschrift bei GEORGE STEPHENS, ***Förteckning öfver de förnämsta brittiska och fransyska handskrifterna uti kongl. bibliotheket i Stockholm.*** Stockholm, 1847, 8. s. 177, 178; nach einer Pariser handschrift bei P. TARBÉ, ***Le tornoiement de l'Antechrist, par Huon de Mery (sur Seine)***, Reims, 1851, 8. s. 1, 77, 104, 105 [3]).

---

1) S. über ihn oben, s. 51, 52.

2) *Quant à ce qu'il dit, Et fu plus fort a acheuer*, sagt FAUCHET, *il se peut entendre qu'il ne poursuiuit pas l'œuure commencé par lesdits Raoul & Christian: mais qu'il auoit eu grand' peine ne voulant repeter ce qu'ils auoyent ia dit.*

3) Nach GINGUENÉ, in der *Hist. litt. de la France*, XV, s. 193, hätte auch Thibault IV, graf von Champagne und von Brie, seit 1234 könig von Navarra, gest. 1253, des Crestien mit lob gedacht; er sagt: *Chrestien a été fort loué par les auteurs ses contemporains et par ceux du siècle suivant, entre autres par le roi de Navarre;* dazu verweist GINGUENÉ auf Thibaults chanson III und XLIX. Thibaults chansons enthalten aber nicht ein wort über unseren dichter, haben überhaupt keinen berührungspunct mit ihm, es wäre denn, daß in III, *Chançon ferai, que talant m'en est pris*, und auch in LIX, *Si j'ai long tems ete en Romanie*, (nicht aber in XLIX), wie in Crestiens liede *D'amours, qui m'a tolu a moi*, oben, s. 252, anspielungen auf Tristan sich finden:

Man vergleiche auch die rühmliche erwähnung, die Sarrasin in seinem *Roman du Hen* unserem dichter zu teil werden läßt, oben, s. 215.

Zwei eigentümlichkeiten in Crestiens styl hat W. Grimm, Über Athis und Prophilias, s. 375, 376, hervorgehoben, ich meine die anwendung der parenthese und der kurzen wechselrede, „die, ohne die sprechenden anzuzeigen, wenige worte, manchmal nur ein einziges verwendet, wenn sie eine aufgeregte stimmung ausdrücken und schlag auf schlag erwidern will; frage und antwort stehen sich wol in zwei zeilen gegenüber, aber scharf wird diese form erst ausgeprägt, wenn sie in einer einzigen zeile zusammengedrängt werden, die bisweilen auch die weitere frage aufnimmt. An der rechten stelle angebracht erscheint dieses mittel natürlich und wirksam, aber es kann leicht durch misbrauch in manier ausarten; dem langsam hingleitenden fluß des volksepos war diese heftige rede nicht angemeßen. —“

Über Crestiens verdienste um die französische sprache urteilt Roquefort, *De l'état*, s. 20, folgendermaßen: ***Le douzième siècle vit augmenter les richesses de la langue romane. Chrestien de Troyes et quelques autres poëtes réussirent à lui donner un caractère d'énergie et surtout des tournures gracieuses, dont on ne la croyoit pas susceptible.***

---

in III: *Douce dame, s'il vos plaisoit un soir,*
M'auriez plus de joie donee,
Qu'onques Tristanz, qui en fit son pooir,
Ne pot avoir tant com il ot duree.

in LIX: *De mon penser aim miex la compagnie,*
Qu'onques Tristans ne fist Yseult, s'amie.

S. die stellen bei De la Ravallière, *Les poésies du roy de Navarre* u. s. w., II. Paris, 1748, 8. s. 7, 145, und bei Tarbé, *Chansons de Thibault IV, comte de Champagne et de Brie, roi de Navarre.* Reims, 1851. 8. s. 11, 64.

Eine stelle, in der Raoul de Houdenc unseres Crestien rühmlich gedächte, wie Ginguené, a. a. o., gleichfalls bemerkt, ist mir bis jetzt nicht begegnet, und ich vermute, daß diese angabe auf einer verwechslung mit Huon de Meri beruht.

Vor den meisten dichtern [illegible]
ien durch den umfang seiner [illegible]
iker bekunden die, wenn auch nur [illegible]
wir von ihm lernen, [illegible]
bearbeitung von Ovids [illegible]
versucht; das gebiet der [illegible]
teil ausgedehnter werken [illegible]
sondere erwähnung zu [illegible]
gegen die gewohnheit [illegible]
stelle sich nicht auf einen [illegible]
vielmehr neben diesen [illegible]
die von jenem auf [illegible]
schichte des königs Wilhelm [illegible]

Daß der lyriker [illegible]
in die [illegible]
[illegible]
NAGEL, [illegible]
[illegible]
[illegible]
[illegible]
[illegible]
[illegible]
[illegible]
[illegible]
[illegible]
[illegible]
[illegible]
[illegible]
[illegible]
[illegible]
[illegible]
[illegible]
[illegible]

[illegible] waren neben nächst den hauptmotiven der geographi- [illegible]nachbarschaft, der gemeinsamen ritterfahrten im dienst [illegible] und des anerkannten vorranges der Provenzalen [illegible] freierer geistesbildung noch mancherlei andre um- [illegible] die ihre lyrik [illegible] in Frankreich verschafften, und [illegible] auch für länger behaupten halfen, [illegible] des südens und des nordens, [illegible] die ihre freunde und gönner zu- [illegible] suchte. Umstände der art sind die vermäh- [illegible] Eleonorens von Poitou mit Ludwig VII von Frankreich [illegible], dann mit Heinrich von Anjou, herzog der Normandie [illegible] von England (1152), die hofhaltung ihres sohnes [illegible] Löwenherz in Guyenne (1169), das navarrische königs- [illegible] Theobald IV, grafen von Champagne (1234), endlich die [illegible] der Provence durch Karl von Anjou (1246).

[illegible] auch noch F. Diez, Die poesie der troubadours, [illegible] Worms, in den Wiener jahrbüchern der litera- [illegible] 1824, s. 101—125. [illegible] Hist. de la poésie provençale, II, s. 404, will den [illegible] die provenzalische poesie auf Crestien gehabt hat, [illegible] auf seine lyrischen dichtungen eingeschränkt wissen, [illegible] vielmehr auch auf Crestiens erzählungen aus, in- [illegible]

gestrebt [illegible] vermögen [illegible]
quellen, aus denen [illegible]
[illegible] eine ins einzelne
von Crestiens werken [illegible]
che der dichter in dem [illegible]
getan hat, wird erst an [illegible]
gabe vorliegt, und ich bes [illegible]
hung, daß mir die [illegible]
diejenige vom köhige Wil[illegible]
wärdig erscheinen, [illegible]
tère schon L'Unamy [illegible]
zügliches stück [illegible]
welche der poesie [illegible]
gib [illegible]
hat [illegible]
[illegible]
NAGEL, [illegible]
[illegible]
[illegible]
[

ferner die stelle im *Chevalier au lyon*:

Onques ne fist por Durendart
Rolans des Turs si grant essart
En Roncevax ne en Espaigne;

---

1) S. Gaiten, Die großen sagenkreiße, s. 455; *Fabliaux et contes, publiés par* Barbazan, nouvelle édition, par Méon, Paris, 1808, 8. IV. s. 226—254; W. Wackernagel, Altfranzösische lieder und leiche, s. 177; Ferner, Histoire littéraire de la France, [illegible] vergleiche auch oben, s. 15.

2) S. *Lai d'Ignaure, ou conte du XIIe siècle, par Renaut . . . publié par* L. J. N. Monmerqué et Fr. Michel. Paris, 1832, 8. Man vergleiche A. Keller, [illegible] jahrbüchern der literatur, s. 65; J. Grimm, [illegible] einer allgemeinen literärgeschichte, [illegible] 1121; F. Wolf, [illegible] 157; F. Wolf, Über [illegible] blättern auf der [illegible] 181, 182; F. Wolf, [illegible] La Rue, *Essais*

Einen stark hervor[illegible] eigentümlichkeit bildet [illegible] gang der erzählung durch [illegible] der natur entnimmt, [illegible] tung, zur lehre, die sich [illegible] rede bedient, während [illegible] stellung zugewendet, das [illegible] suchter veranlaßung [illegible] weise, in der ein erzähl[illegible] genug tun kann, hat auch [illegible] er auf dem herzen hat, [illegible] bricht er seine erzählung [illegible] nem satze heraus. [illegible] sagte liegen im [illegible] auch in den übrigen [illegible] folgenden beispielen, die [illegible] mehren lassen, ergeben [illegible]

Li malheuros, li caitif
Deisent viere, comment qu'il l'aient,
De cou, que li prodome airaient.

Qui d'umelie, si s'essauce,
Ce dist on, et s'est [illegible]
Molt essauce home humelieus
Et molt l'onoure et molt l'alieve.

On ne puet pas connoistre al oir
Maintes fois, que il paroit fin.
Maint ygnoble sont de bons ieus,
Et des mauvais rissent li boen.

. . onor i a, qui se castie
De mauvaistié et de folie;
Et cil qui doit avoir grant honte,
Qui ne se castie ne dompte.

Nature est tex, d'ongnes ne fauce,
Tous jors porte amere, li sauce;
Mais l'une est douce, l'autre amere,
Li une est torble, l'autre clere,
Et une est [illegible]
En l'autre [illegible]
Et cordiaume et vole mucoide,
C'est de pas de poire grasse

Aus dem
riser hs. 73

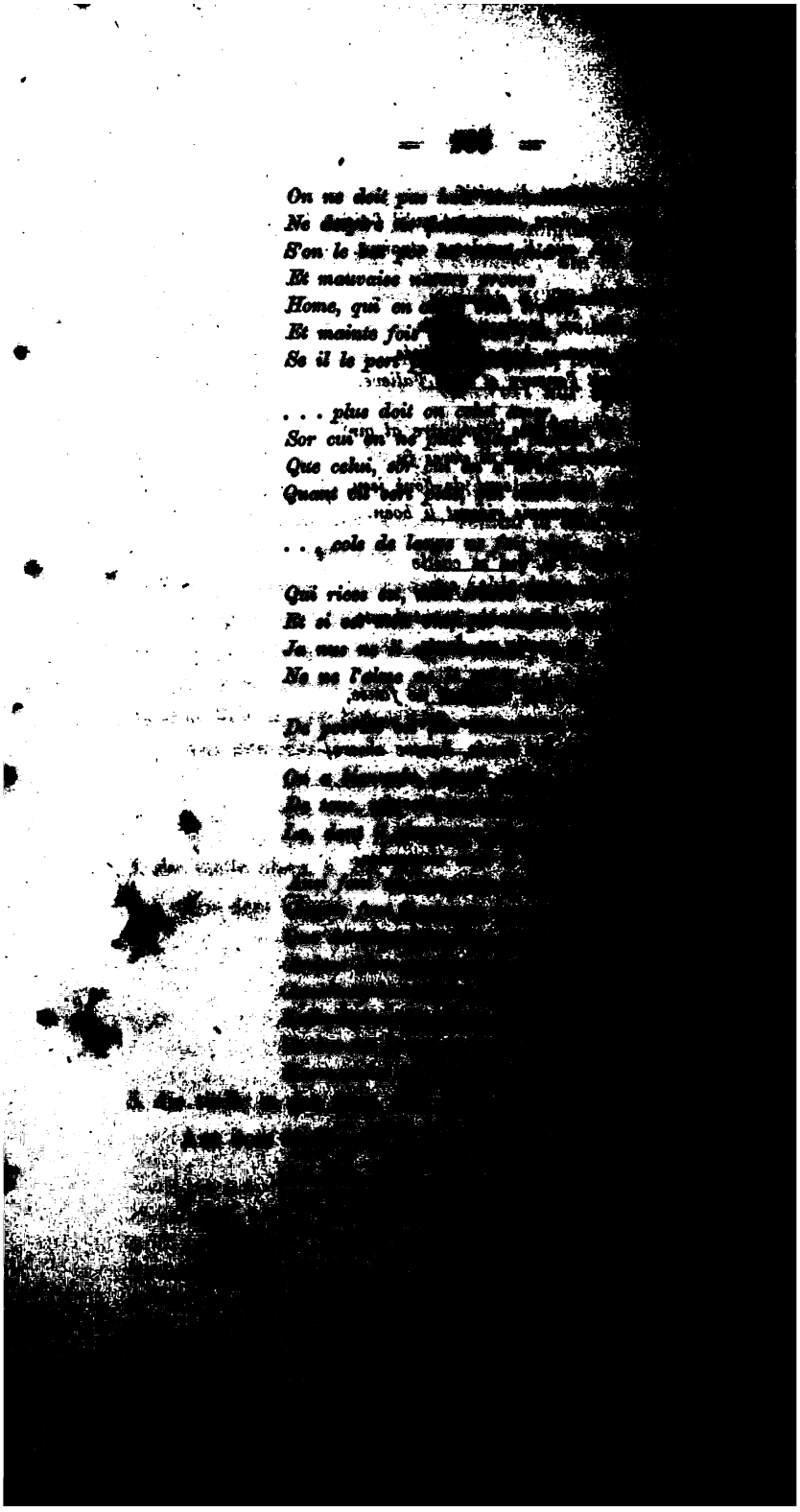

Siecles l'en blasme et dit l'en lait;
Mais tex fait mal, qui ne le set.

. . . *qui pesce par ignorance,*
N'afiert pas grant pesdamne.

En vilain a mult

Man s. die stellen in der ausgabe von Fr. Michel, s. 52, 63, 80, 86, 93, 94, 98, 100, 101, 102, 118, 128, 132, 133, 142, 157, 163, 168. Man vergleiche auch oben, s. 3, 4.

Aus dem *Chevalier de la charrete*:

z. 3213. . . . *prodom doit prodome atreire*
Et ostrer et festoier,
Nel doit pas de lié esloigier;
Qui fet ostr, l'onors est soe.

z. 3444. . . . *est pechiez de vilenie*
Chose, ou an n'a reison ne droit.

z. 5759. . . . *tex dit voirs mal d'autrui,*
Qui est mout pires de celui,
Que il blasme et que il despit.

Man sehe die stellen in der ausgabe von Jonckbloet, s. 78, 80, 95.

Aus dem *Chevalier au lyon*, nach meiner abschrift der Pariser hs. 73, Cangé:

z. 1423. . . .

z. 1439. . . .

z. 1492. . . .

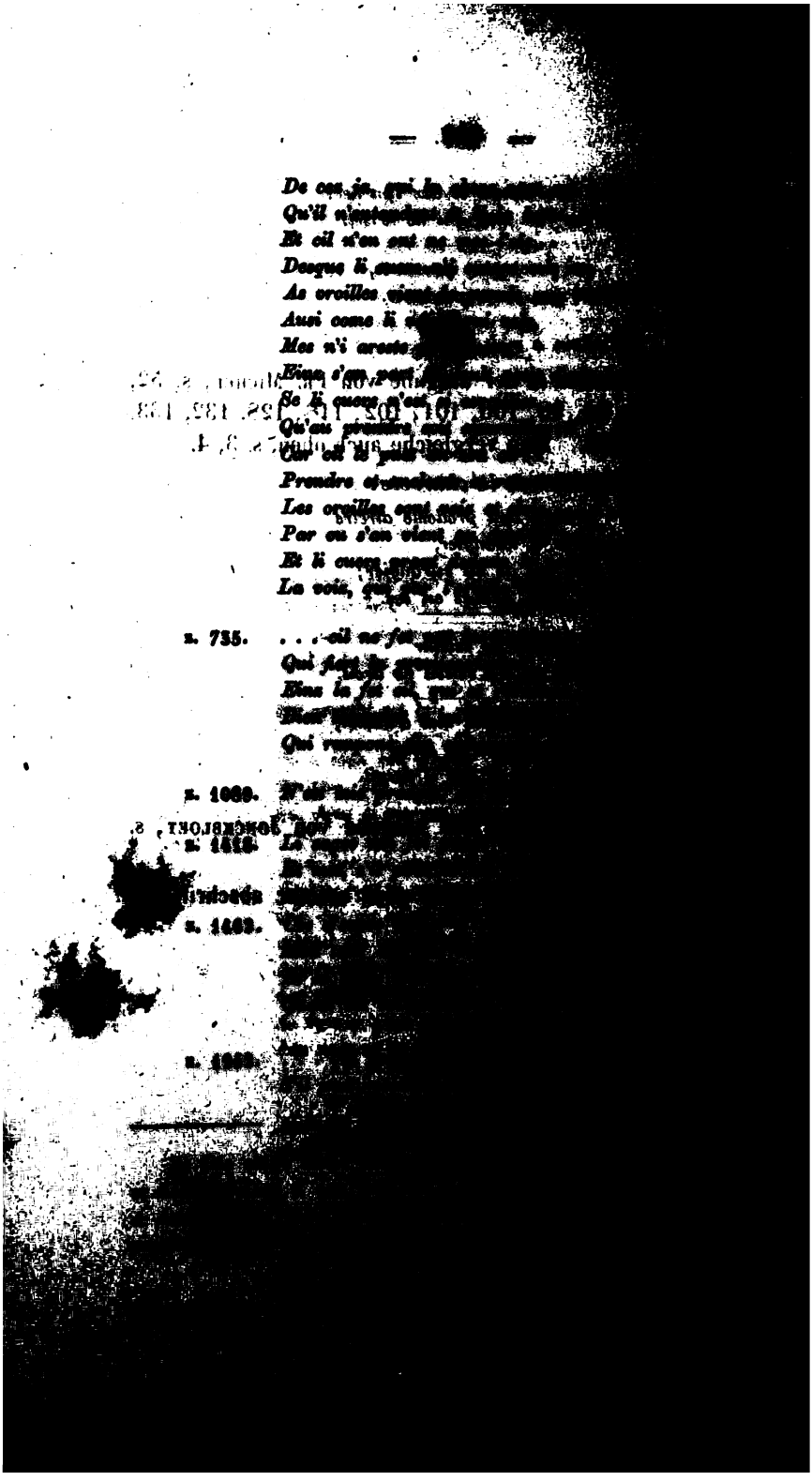

D'encontre de lance ou de dart,
Que c'est malage ice a apert.

v. 2295. *Fos est, qui se prise ne vante.*

v. 2575. *Honis soit de sainte Marie,*
Qui por empirier se marie;
Amander doit de bele dame,
Qui l'a a amie ou a fame.

v. 2585. . . . *fame a tost d'amor [d'amor] repriné,*
Ne n'a pas tort, s'ele chaplise
Celui, qui devient de li pis.
El reanme, dom il est vis.

v. 2621. *Tex done bon conseil autrui,*
Qui ne savroit conseillier lui,
Ausi comme preeschieres,
Qui sont dedenz leschaor,
Enseignent et dïent de bien
Dom il ne vuelent faire rien.

v. 2675. . . . *tot enviz tot enseigne,*
Qui ne set, s'il a mestier.

Aus *Li contes del graalz*, pour ch[illegible]

Qui puis [illegible]
Et qui [illegible]
An tel lu [illegible]
Que fruit [illegible]

S. die stelle oben, s. 6.

Si vous trouvez [illegible]
Dame, qui d'ax [illegible]
En [illegible]
L'eures [illegible]
Qui se [illegible]
La sientre [illegible]
[illegible]
. . . [illegible]
Maien [illegible]
Que vous [illegible]
Son [illegible]
Car [illegible]
[illegible]
Que, [illegible]

S. die stellen bei [illegible]

des anciens Bretons, [illegible]
[illegible]
[illegible]
[

cher in der romantischen gattung fruchtbar und vortrefflich war [1], hat er gleichfalls vielfach auf seine kunstgenossen gewirkt, von denen ich nur Godefroi von Leigni, Gautier von Denat, Gerbert, Manessier, Raoul von Houdenc, Huon von Meri und Guillaume clerc de Normandie namentlich nennen will. wie sehr den wert von Crestiens dichtungen anerkannt war, zeigen die zahlreichen anspielungen, in denen auf sie bezug genommen wird, die vielen handschriften, durch welche dieselben überliefert sind, zeigt insbesondere auch der einfluß, welchen sie noch auf die spätere erzählende poesie — ich erinnere an den prosaroman von Perceval — ausgeübt haben.

Wie Crestien von Troies für mittelhochdeutsche, mittelenglische, nordische dichter vorbild gewesen, brauche ich hier nicht mehr im einzelnen nachzuweisen. Daß auch die mittelniederländische poesie durch unseren dichter anregung erfahren, ist gleichfalls schon früher angedeutet worden [2]. Angeführt möge hier nur noch werden, daß siellien aus Crestiens *Cantes de grualt* in den mittelniederländischen roman von Lancelot übergegangen sind [3], daß Crestiens einwirkung auf den mittelniederländischen roman von *Moriaen* und auf den *Ridder metter mouwen* sich nicht verkennen läßt [4].

Nach Jonckbloet, *Roman van Walewein door Penninc en Vostaert*, II, Leiden, 1848, 8, s. 126, glaubt er [illegible]

Nachträge und verbesserungen.

Seite 6. Lies: *Qui petit seme, petit guiait.*

[illegible] Über die alt große gönnerin der dichter berühmte Marie von Frankreich, die schwester des königes Philipp August, s. man F. Wenz, in den Wiener jahrbüchern der literatur, LXVI, 1854, s. 115, 130.

[illegible] *Ils vuelent de chevalier Eree, fil au roy Lac, et de la belle Guenievre, par Christien de Troyes, en vers*, enthält die handschrift [illegible] der Pariser arsenalbibliothek; s. G. Hanne, *Catalogi librorum manuscriptorum, qui in bibliothecis Galliae, Helvetiae, [illegible] Britannicis m., Hispanicis, Lusitanicis asservantur* Lipsiae [illegible] s. 581.

[illegible] Der Eree findet sich ferner in der hs. der großen Pariser bibliothek nr. 7989 fonds de la Vallière, stammt [illegible] nach [illegible] Fr. Michel, *Recherches sur le commerce, la fabrication et l'usage des étoffes de soie, d'or et d'argent et autres tissus précieux en occident, principalement en France, pendant le moyen âge*. Bdlin. 1852, 1854. II, s. 205, [illegible]

[illegible] Eine kurze inhaltsangabe [illegible] nach einer [illegible] handschrift, welche die text- [illegible] gibt, teilt [illegible] analoge [illegible] schrift für [illegible]

Seite 30. Nach Bauner, a. a. O., [illegible]

32. Über Hartmanns Erec vergleiche [illegible] mittelalter, s. 715, 716. Über Hartmanns Iwein vergleiche man auch W. Grimm, [illegible] s. 572.

45. G. Hänel Mart, a. a. O., s. [illegible] der Pariser [illegible]

Clichet, fils d'Alexandre, [illegible] belle Sordamas [sic], *par Christien de [illegible] anciens mots.* [illegible]

Ita nein d'oger [illegible]

[illegible] traits de quelques poésies, s. 88; [illegible]

45. [illegible]

[illegible]

Chos gewesen, [illegible]

Seite 109. Z. 5 v. u. lies: *château de la charrette.*

118. Daß den Franzosen der artusische sagenkreiß durch lateinische übersetzung vermittelt worden, behauptet auch Georg Zappert, Virgils fortleben im mittelalter, Wien, 1851, fol. s. 28, anm. 57.

134. Daß Walther Map den prosaroman von Lancelot geschrieben, bezweifelt auch K. Goedeke, Das mittelalter, s. 724.

137. Z. 7 v. u. lies: jahre statt Jahre.

148. Crestiens *Chevalier au lyon* enthält wol nicht die hs. nr 352 der bibliothek der *école de médecine* zu Montpellier, welche G. Hænel, a. a. o., s. 245, bezeichnet als: *Roman du roi Artus, d'Yvain, de Florimont, sæc. XIV. membr. fol.* Der oben, s. 196, angeführte catalog der handschriften jener bibliothek sagt, s. 580, über nr 352 nur: *Roman du roi Artus; en vers. (XIII—XIV siècle). Il n'est qu'un fragment composé de soixante et un feuillets: le commencement et la fin manquent.* Die handschrift enthält wol eine dichtung, in welcher neben artûs auch Iwein erscheint.

164. Z. 14 v. u. lies: ERENVARO statt ERENTARO.

178, anm. 2. Über Hartmanns Iwein vergl. man auch K. Goedeke, Das mittelalter, s. 729, 730.

182, anm. In unserm Crestien liede *De joliſ cuer chanterai*, bei W. de Wackernagel, Altfranz. lieder und leiche, s. 15, heißt es:

Belle dame, en vos ai mis
Cuer et cors et vie.

191. Z. 6 v. o. lies: In den statt In dem.

196. Auf der bibliothek der *école de droit* zu Dijon findet sich nach Hænel, *Catalogi*, s. 167, unter nr 1001: *Le roman de Perceval, sæc. XIII*, fol. [illegible] eine handschrift von Chevalier [illegible]

Aalardine, 202.
Adens, li bocus d'Arras, 16.
Adenes, li rois, 16. 47. 155.
Aelianus, Cl. 162.
Aenegg, A. Rennen von 258.
Agrie, La fontaine 158.
Albertus magnus 186.
Albrecht von Halberstadt 30.
Alexandrie, Roiaus mon livre
— des Rudolf v. Ems 69—82.
Alis
Aliscans,
Alixandre,
Alsace,

Bien des femes, Le 38.
Bianca 55.
Blanchandin 56.
— , Li romans de 246.
Blanchefl&ör 59.
Blanchefleur 199. 200. 203.
Blikér von Steinach 35. 36.
Bohors de Gaunes 204.
Brandelis 202.
Brandigan 212.
Brängien 52.
Brerl 30.
Bretaigne 167. 168.
Bristet 74.
Bruit de Brunlant 202.
Bruit de la montagne 158.
Ceridwen 208.
Cervantes 161.
Cesarine 163.
Chäreas und Kallirhoe 57.
Champagne und Flandern, wiege der altfranzösischen poesie, 9.
Charlton Aphrodisiensis 57.
Charles, ableitung von char 110.
Charles d'Orléans 233.
Chastel de pesme aventure 165.
Chauters dem dem tans 210.
Chevalerie, Roman de toute 30.
Chevalier a l'espee, De 243.
Chevalier as .ij. espees, De 166.
Chevalier au bel escu, Des 246.
— au cygne 144.
Chevalier au lyon, Li romans dou 146. Stellen daraus 55. 76. 102. 107. 115. 116. 151. 157. 158. 162 —170. 181. 183. 263. 267—269.
Chevalier de la charrete, Li romans del 105. Stellen daraus 40. 41. 44. 45. 46. 47. 48. 49. 50. 51. 52. 53. 54. 55. 56. 57. 58. 59. 60. 61. 62. 63. 64. 65. 66. 67. 68. 69. 70. 71. 72. 73. 74. 75. 76. 77. 78. 79. 80. 81. 82. 83.

Constantinopel 44.
Corbache 209.
Cornetes, Des 76.
Corn, Lai
Cors
182. 275
Cortois et
Crestiens
49. 74. 117.
211. 215.
Cristalin
Cristin
Cundrie
Curoit
Dûte
Her

173.
Galinde 69.
Galjénâ 59.
Galius, Der h. 184.
Gargantua 158.
Ganchers de Roujans 210.
Gautier von Arras 255.
Gautier von Denet 210. 211. 218. 219. 271.
Gautier von Metz 154.
Gautier von Torni 162. 163. 168.
Gauvain 199. 202—204. Charakter 159. Freundschaft mit Yvain 159.
Gauvain, Roman de 252.
Gavaide 71.
Geisel 18.
Gellius, Aulus 182.
Gerard 17. 56.
Geraint, s. Erbin 224—229.
Gerbert 210. 218. 219.
Gerin, Raimbaus 84. 92. 94.
Gens d'aventures 230.
Gilbert v. Montreuil-sur-mer 40.
Gildas 144.
Gillebert
Girabin
Girart de Roussillon 198. 244.
Gormont et Isembart 192.
Gorre 112.
Gosselin 69.
Gottfried von Strafsburg 35. 36.
Gouvernaus de Rohardès 131.
Graal 199—201. 209. Li contes del 195. 242. 271. Stelle daraus 3. 270. Li romanz den saint 248.
Genalogie 205—210. 275.
Gran conquista de ultramar 96. 208.
Gratienne 65 ff. 102. 274.
Groingnet et de Petit, De 242.
Grumelkut, Joh. 193.
Guerrier del leone 163.
Guignide 200.
Guillaumes, li clers, 18. 103. 247. 271.
Guillaume d'Engletterre, Dichter 100—104. Li contes del roi 64. Stellen darans 3. 4. 24. 78. 202. 204—208.
Guillaume d'Orange 238.
Guillelmus Britto Armoricus 154. 155.
Guingueron 199. 200.
Guiot v. Dijon 202. 206.
Guiot v. Provins 224. 228.
Guiron le petit 202.
Guiron de cleve 202.

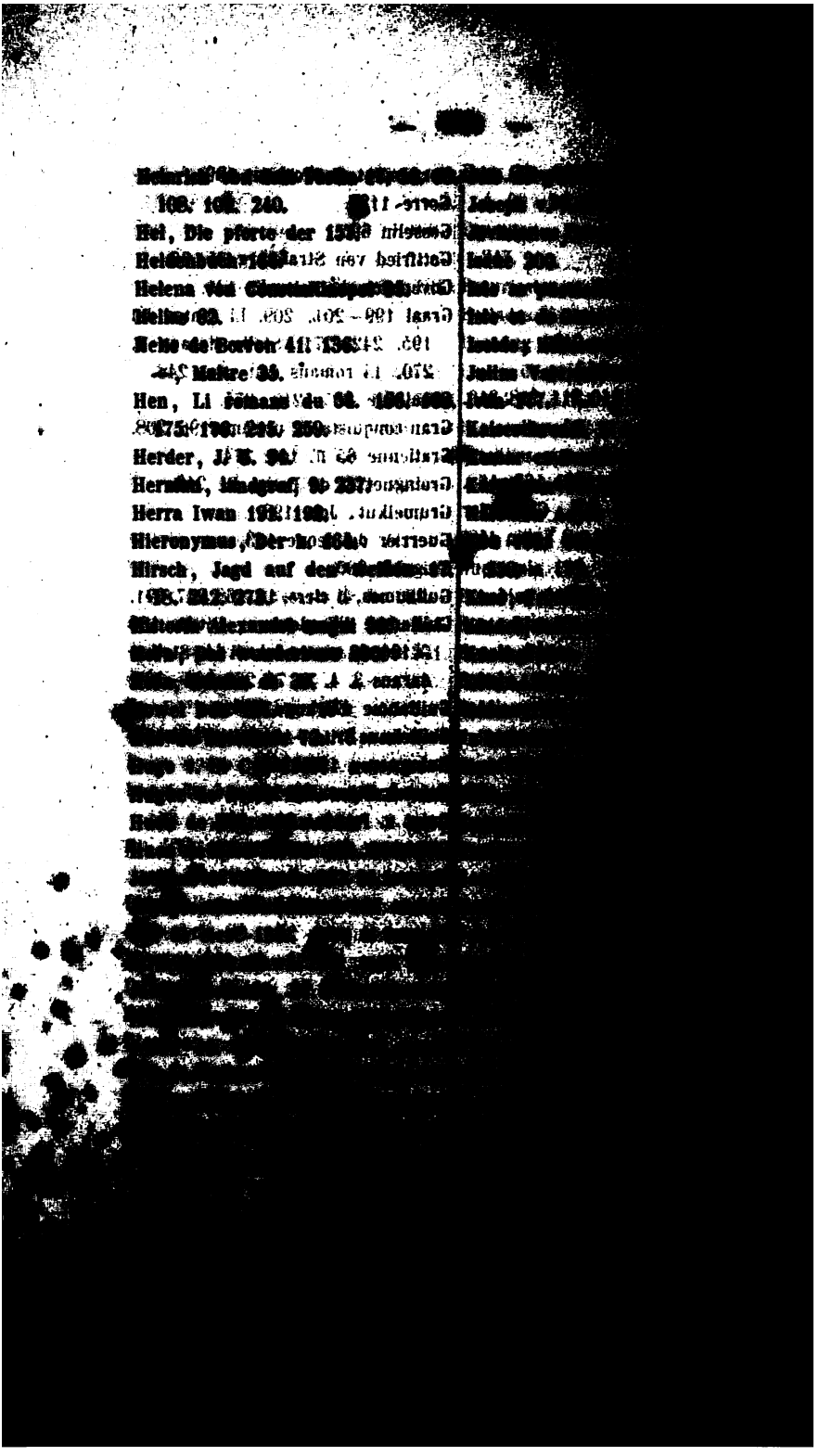

Meraugis de Portlesguez, li Vantes de 25.
Meridian 111.
Merlin, Prosaroman von 155.
Menages Guillaume 230.
Morgane 20. 160.

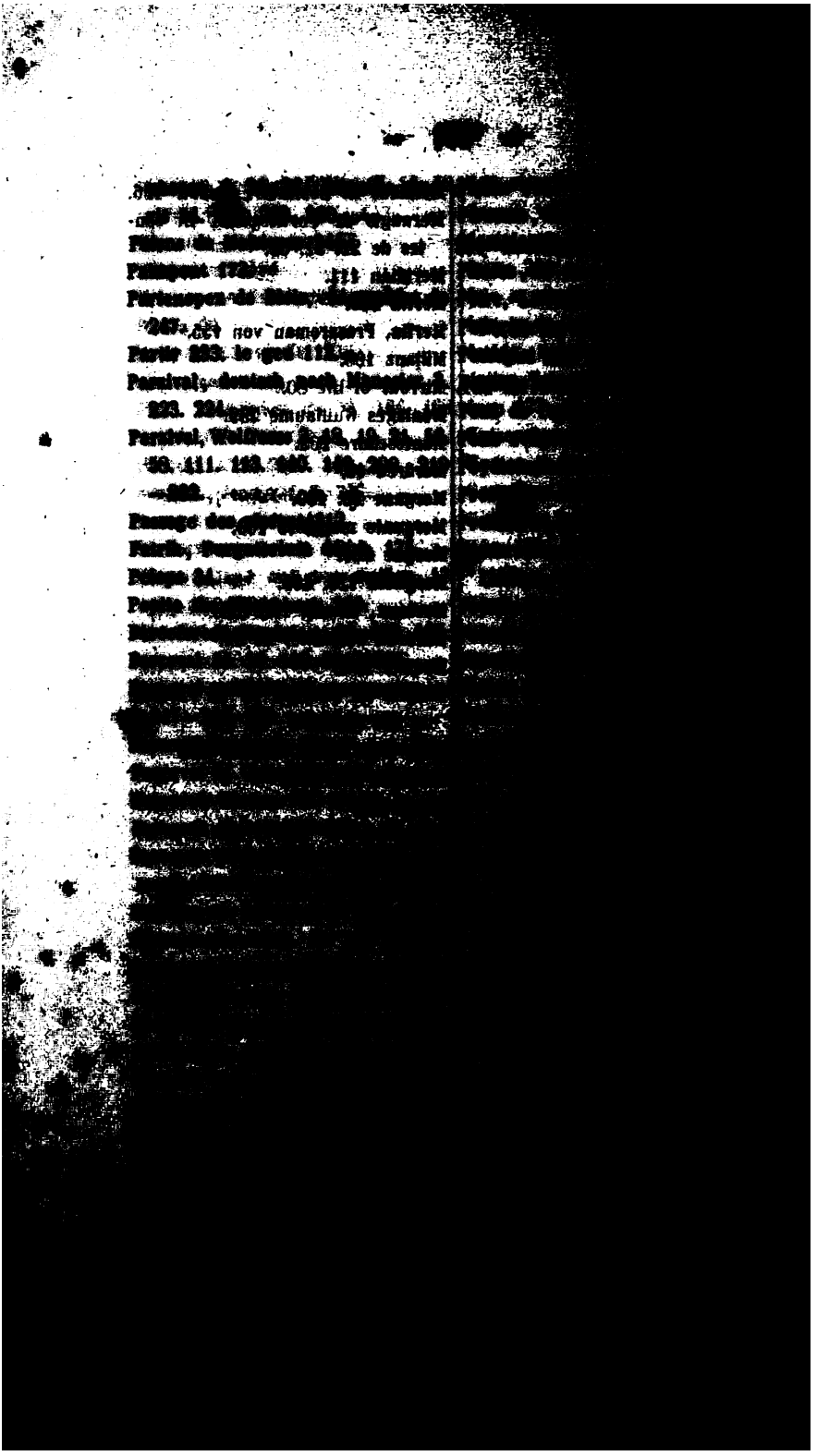

Rime femine 74.
Rimes plates.
Rindare de
Ring, Ens
Ring,
Robechon
Robert de Boron 24.
Robert
Rodain 69.
Rogiers 75.
Rohais
Roi pescheor
Romans, Lateinische
krône 110. 137.
Songes d'
Sore d'ulmers 46. 54.
Speculum naturale
Spieghel
Straparola
Surelin 68.
Table ronde
Taldes 204.
Tantalus
Tapo, Rinaldo
Tenens 34.
Tenple 46. 52.
Theseus
Thiebaut de
Thomas
Tirol
Trojanischer
Tyrol
Ulrich von
Urbanus
Valerius
Valerius ad
Valdebr.
Velthem
Vengeance
Vincenz
Vitalis
Vivien
Wace
Wachsmuth
Wahlen
Walewein
Walter
Wartburg
Wartburgkrieg
Wigalois
Wilhelm
Wilhelm von Oranse
Wilhelm IX.
Wirnt
Wolfram
Wolfram von Eschenbach

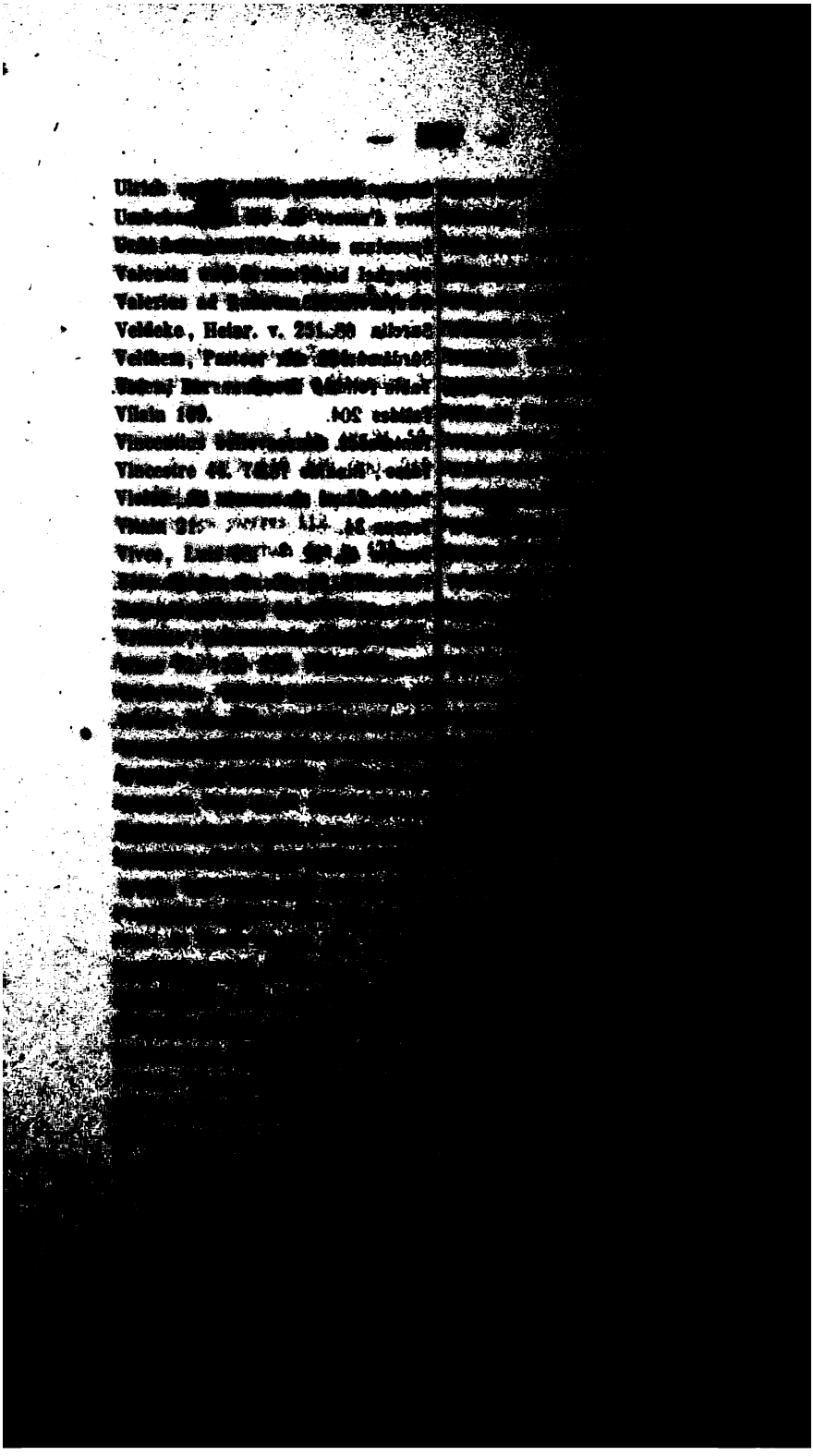

Von dem verfaßer sind früher erschienen:
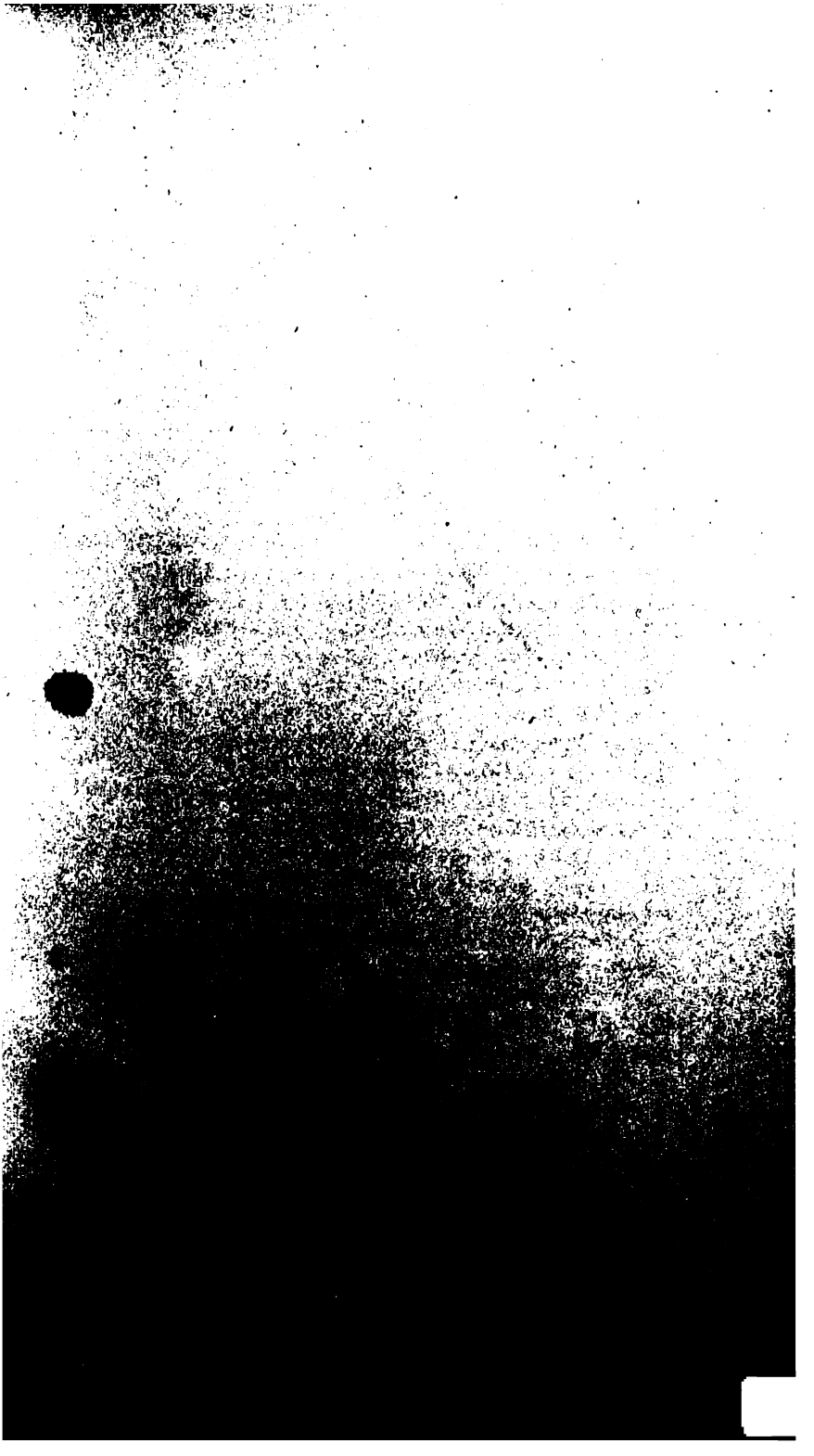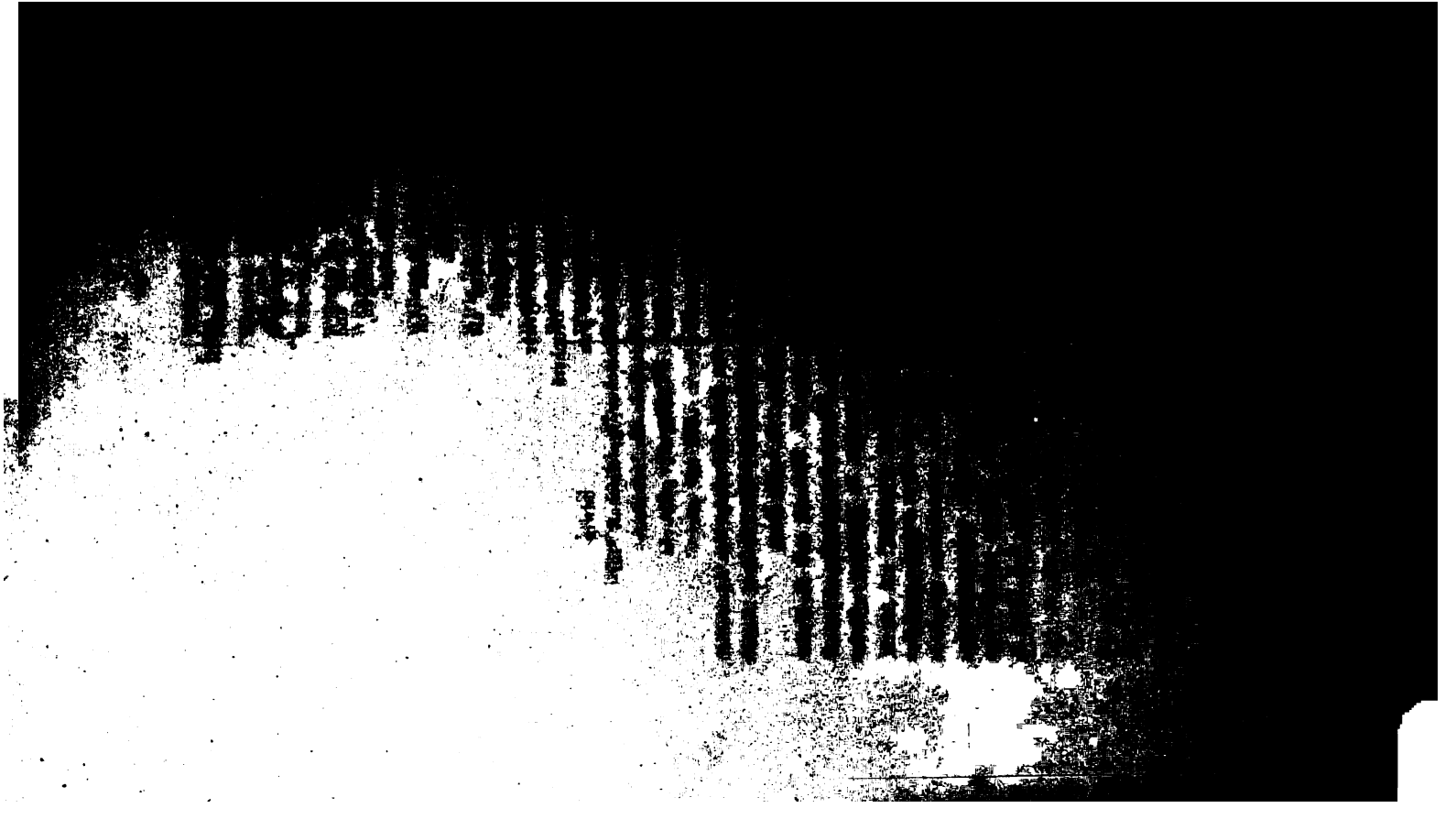
1. Zwölf thesen, welche den 26. nov. 1847, vormittags 11 uhr, öffentlich verteidigen wird dr W. L. Holland. Tübingen, gedruckt bei Ludw. Friedr. Fues. 8.
2. Über Crestiens de Troies und zwei seiner werke von dr Wilhelm Ludwig Holland. Tübingen, gedruckt bei Ludwig Friedrich Fues. 1847. 8.
3. Lieder Heinrichs, grafen von Wirtenberg, herausgegeben von W. Holland und A. Keller. Tübingen, gedruckt bei L. F. Fues. 1849. 8.
4. Ein Lied von Marcabrun als Beitrag zur Göthelitteratur am 28. August 1849 herausgegeben von W. Holland und A. Keller. Tübingen, gedruckt bei Ludw. Friedr. Fues. 1849. 8.
5. Zur geschichte Castiliens. Bruchstücke aus der chronik des Alonso de Palencia, herausgegeben von dr Wilhelm Ludwig Holland, ordentlichem mitgliede der berlinischen gesellschaft für deutsche sprache, correspondierendem mitgliede der académie des sciences, arts et belles-lettres zu Caen. Tübingen, gedruckt bei Ludw. [illegible]edr. Fues. 1850. 8.
6. [illegible] Guillems IX, grafen von Peitieu, herzogs von Aquitanien, [illegible] von Wilhelm Holland und Adelbert Keller. Zweite [illegible]. Tübingen, druck und verlag von L. F. Fues. 1850. 8.
7. [illegible] herausgegeben von W. Holland und A. Keller. [illegible]ttgart, [illegible] des literarischen vereins. 1850. 8. ([illegible] literarischen vereins in Stuttgart, fünfter [illegible] publication).
8. [illegible] Versuch einer ausgabe nach den [illegible] W. L. Holland, ordentlichem mitgliede [illegible] deutsche sprache, correspondierendem [illegible] Künste und schönen [illegible] 4. 1851. 8.